京城日報
夕刊
七月十一日(土)
編輯兼發行人 中川三之助 印刷人 野口金
發行所 京城府太平通一丁目 合資會社京城日報社

すき燒 鳥料理 水炊 喜久家 本町二 寄樂館横 電本局參八〇番

朝鮮事件

支那の抗議に對する 我政府の通牒

重光代理公使を通して 今明日中に手交す

【東京電報】朝鮮事件に關する支那側の抗議に對し我が政府は今明日中に重光代理公使を通じ國民政府外交部長王正廷氏に對し公文の通牒を手交する筈であるが、右回答の骨子は左の如くである

今回の事件により貴國人の生命財産に實害を與へたことに對して帝國政府は玆に深甚なる遺憾の意を表するものである。本事件により實害を受けた貴國人の生命財産の犧牲に對しては實況を調査したる上朝鮮總督府よりそれ〲適當なる慰問救護の方法を執る筈であり同時に暴行を演じたる朝鮮人に對しては國法に遵ひ嚴重なる處分を行ふことは言を俟たない。本事件發生に對する朝鮮總督府當局の警戒取締に於て遺憾と認むべき點ありとする貴國政府の見解については日本政府の首肯し難いところで、今回の騷擾は不測の突發事件たるは勿論暴徒鎭壓に當つて總督府當局の執つた處置についても何等手落ちと認むべきものはない。從つて本事件に關し國際公法上の政府の責任問題が發生すべき何等の理由なきことを確信する。同問題に就ては最後に於て本事件發生の主因は滿洲に於ける鮮農の壓迫問題が朝鮮人の感情を刺戟せるものと思慮せらるゝところ、同問題についても今後兩國政府の交渉に依つて圓滿に根本的解決を圖り以て紛爭の根源を絶つことに協力することゝしたい

支那の抗議 九日到着 その內容

【上海十日發電】今回の朝鮮事件に對し王外交部長から重光代理公使に宛てた日本政府への抗議は九日公使館に到着した、その內容は左の如し

三日以來多數の朝鮮人は朝鮮で騷擾を起し多數華僑の生命、財産は危害を被り、形勢極めて重大となつたに拘らず、日本官憲は事前に之を制止出來ず、更に事後に於ても適當の保護をなし得なかつたのは遺憾千萬である、我が在留民の損害に對しては追つて交渉するが、重光代理公使は本國政府に打電して朝鮮人の不法行爲を切實に制止し、且つ適當な處置を講ぜられたい

慰問の方法等 滿足な解決を 得たいと來鮮した

拓務省事務官 村山道雄氏語る

【釜山特電】朝鮮事件の實狀視察の爲め十一日朝釜山上陸北行した拓務省事務官村山道雄氏は記者と會見して語る

三週間の豫定を以つて最も騷擾のはげしかつた平壤、仁川、京城等を視察し安東縣、新義州方面にも廻る豫定である、今回の如き不祥事態が突發したことは眞に意外であるが目下避難支那人に對する慰問の方法と程度に就て滿足な解決を得ることゝなり、今回の視察もその一端の現れである、日支兩國の國交の爲めにも速かに解決して融和せねばならぬ

『流言蜚語が 事件を擴大した』

平壤に出張調査した 楊外事課事務官談

鮮支人の衝突事件の眞相調査のため八日平壤に出張した楊外事課事務官は十日夜歸任したが同地の衝突事情その他につき語る

平壤に於ける暴行事件は他に遠因があるとしても當面甚々たる流言蜚語が同地に濫を發いて流布されたことが更にこれを擴大したものだと思ふ。即ち平壤では萬寶山事件の直接關地移住の朝鮮人が二千名も慘殺されてゐるとか、平壤においても支那人が朝鮮人を慘殺したとか、或は電車の中で朝鮮人が支那人のために刺殺されたなどと誠しやかに流言が宣布されたので人心が極度に激昂し、當局の努力にも拘らず斯る事件を惹起したものだと思ふ平壤の人達も今日に至つてその濫言なることを知り、且つ支那人に對する暴行を働いたことについて深く後悔し、何とかして今後は充分の慰問方法を講じねばならぬと朝鮮人有志が奔走してゐた。平壤の朝鮮地主なども支那人に貸與してゐた土地に對して避難中は廢つてこれを守り野菜等の手入れをしてゐるほか盜難豫防その他では每日支那人の避難收容所に到り極力慰問に努めてゐる狀態であつた

林總領事 うまく〳〵

林奉天總領事は十日夜京城通過と記者團にみせかけ巧にまいて金村驛で下車、折返しの午後八時五十分京城着列車の奉天號列車に乘り同夜入城直に朝鮮ホテルに投宿林外事課長と某所において密談數刻に亘つた後、同夜京城に一泊十一日午前九時五分京城發奉天行列車で歸奉した

政友會代表 外相詰問 朝鮮事件問答

【東京電報】政友會の兒玉、中谷、宮川、寺田、勝田の各代議士は黨を代表して十日午後二時より幣原外相を外務省に訪問し、鮮支人衝突事件に關して先づ委員側より外相は新聞記者に對し萬寶山事件や朝鮮事件等は極く小さな問題であるといはれたが、外相の日頃の主張たる人類愛の見地に背反しはせぬか、今回の鮮支人衝突事件の勃發は我が百五十萬朝鮮人が滿蒙に於て忍び難き侮蔑と壓迫とを受け復讐の念に燃えてゐる矢先萬寶山事件が勃發したので之に端を發して發生したものであること明かで、これは一に幣原軟弱外交が起因をなすものであると思ふが如何と詰問的質問をなし、これに對し外相は『自分は必ずしもさうは思はぬが萬寶山事件が係り誇大に朝鮮に傳はつた結果ではなからうかと思ふ』と述べ、なほ對支外交、滿蒙政策に就ては『自分は最善を盡してゐるつもりである、これ以上は誰が局に當つても出來まい』と語り、更に賠償問題につき二、三の質問應答をなし同六時半辭去した

葉山行幸啓 照宮、順宮樣も御同伴

【東京電報】天皇、皇后兩陛下には御避暑のため十一日照宮、順宮兩內親王殿下御同伴葉山御用邸に行幸啓あらせられた。この日兩陛下には鹵式自動車鹵簿にて供奉員を隨へさせられ、午前九時卅五分宮城御出門、同四十五分東京驛御着、御乘車あらせられ、文武百官の奉送裡に東京驛御發車、午前十一時十分葉山驛に御着、直ちに自動車で葉山御用邸に入らせられた。兩陛下には兩內親王殿下とお揃ひで今月下旬迄同御用邸に御滯在、更に那須御用邸に行幸啓の御豫定である

宇垣朝鮮總督 晴々しく出發

無慮數千人の見送りを受け けさ九時東京發

【東京電報】宇垣朝鮮總督は武藤、安井兩秘書官その他を隨へ十一日午前九時東京驛發の超特急『つばめ』で赴任の途についた。この朝東京驛の內外は朝官、陸兵等の見送人で埋り、總督は顏色鮮やかに身體そのものゝ樣な身體を皺だらけのモーニングと白チョッキに包み鼠色の手袋にステッキ、パナマ帽を胸に抱いて展望車で見送りの田中文相、小泉遞相、山本達雄男、川崎書記官長、兒玉前總監、松田兵司令官、山道拓政次官、兒玉前總監、その他朝野の名士數百名と挨拶を交した後、ホームに出て相愛會代表をはじめ數千名の見送人の萬歲を浴びながら、赤銅色の顏面に笑をたゝへて正九時晴々しく出發した

「明朗快活」に總督元氣で西下

【國府津特電東京支社一記者發】多數官民に見送られ萬歲聲裡に東京驛を出發した宇垣總督、同令息近藤、安井、兩秘書官、その他隨員一行は元氣極めて旺盛、橫濱驛にて神奈川縣官民多數の送迎に接するや總督はわざ〳〵プラットホームに降りて一々挨拶を交した。車中にて總督は東京記者團の問に對し極めて朗明に應答す

『なに着任後何を先にやるかつて?それは秘中の秘さ』語る語にゆかめ。昨日發表した聲明書の中の『明朗快活な朝鮮』といふ言葉に味はひがあらう。政治も經濟も社會も總て此明朗快活そのものにせなければならぬ』

と語る總督の顏貌には甘し難い感激のうちにもいはゆる明朗快活さをうかゞふ事が出來る。こゝ數日の後この名總督を迎へる朝鮮の幸を祝福しながら記者は國府津驛に下車した。一行は十一日夜伊勢山田に一泊、京都を經て十四日夕京城着の豫定である

總督着任と 軍司令部の出迎

宇垣總督の着任に際し朝鮮軍司令部からは中山參謀が十二日午前十時京城驛發列車にて釜山迄出迎への豫定である

今井田總監 披露宴 十三日朝鮮ホテルで

今井田政務總監は十三日午後二時半、および同四時より二回にわたり朝鮮ホテルに官民有力者數百名を招待、新任の披露宴を催すと

今井田政務總監は十一日午前九時より府內各課の巡視をなした

前例を破つて 押付けの豫算編成

概算要求は形式的 原案は大藏省で作成

【東京電報】本年度の歳入缺陥は政府の見込みによるも最低六千萬圓と言はれ、若しフーヴァ提案が順調に進捗せずして反動が來る樣なことあれば、七、八千萬圓乃至一億圓に上らうと危ぶまれてゐる。しかも明年度は獨逸賠償金の繰入れは停止され行、財政整理は必然に歳入減を伴ふので歳入缺陥は豫想外の巨額に上らうと大藏當局も憂慮してゐる。從つて行政、財政の徹底的整理が實現されたとしても明年度豫算編成は無理を重ねた極めることは火を睹るよりも明かであるから、大藏當局は今回慣例を破つて先づ大藏省にて明年度豫算原案を作成し、形式的に概算提出を求めたる後直ちに高壓的に各省に明年度豫算原案を押しつける方針を立て準備を進めてゐる。

一、明年度の新規要求は一切認めず改增、改減等眞に已むを得ざるものは豫め大藏省にて原案を作ること
一、右、財政整理案は大藏省にて直ちに明年度豫算に組込むこと
一、各省の豫算概算提出は形式的に要求するもほんの參考に止めること

との方針によつて井上藏相は各省の要求に耳を藉さず、一方的に明年度豫算を決定すべく非常な決意を固めてゐる

モラトリアム 實施を聲明

英外相國際銀行に通告

【ロンドン十日發電】英外相ヘンダーソン氏は本日バーゼルの國際銀行に對し左の通り通告し、こゝにいよ〳〵正式に本日からフーヴァ大統領提案のモラトリアム實施を聲明した

イギリス本國、北部愛蘭、濠洲聯邦、加奈陀、ニュージランド、南アフリカ及び印度はアメリカ大統領フーヴァ氏の提案に基き獨逸國家の難局に對する當面の救濟を與ふる目的を以て七月十五日支拂期限に達する無條件及び條件附の賠償年金に關する一切の支拂を要求することを延期することに決定した

專門家會議の 正式招待狀發送

十日英國政府より

【ロンドン十日發電】本日英國政府は日本、フランス、ベルギー、アメリカ、ドイツの各國政府に向け來る十七日より開かれる賠償問題細目協定の專門家會議に對する正式招待狀を發送した

聯盟に 持出すか

王家禎氏外遊の途次 朝鮮に立寄る

【南京十日發電】外交次長王家禎氏は八月一日發國際聯盟總會出席の爲めゼネヴァに向ふが、途中朝鮮に立寄り朝鮮事件の實地調査をなした上シベリア經由渡歐する豫定で、支那側は場合によつては本事件を聯盟に提起すべくその準備一切を王家禎氏に命じた

調査復命の 訓電には接す

出張指令はない 汪駐日公使談

【東京電報】朝鮮騷擾事件の善後措置決定のため南京政府が駐日支那公使汪榮寶氏に對して實地調査のため朝鮮出張を訓電したとの報道に關し汪公使は左の如く語つた

事件の眞相を十分調査して復命すべき旨の訓電には接してゐるが出張に關しては今の處何等の指令に接してゐない、且つ外交次長王家禎氏が朝鮮各地被害調査に派遣されることについても報告はない

樞府顧問官 人選難に陷る

齋藤子爵の拒絕で 政府の面目潰れる

【東京電報】齋藤子は若槻首相の樞府顧問官就任懇請を婉曲に拒絕したので政府の面目は丸潰れとなつた譯である、仍つて政府は齋藤子に對する交渉はこれを以て一先づ打切りほかに適當な候補者を物色しその方面に交渉を進めることになつたが、從來の慣例に徵しても樞府顧問官銓衡決定は政府と樞府との意見一致を必要としてゐるから政府としては目下のところ候補者の詮衡難に陷つてゐる模樣である、なほ齋藤子は十一日午後十時半上野驛發列車にて鄕里水澤に歸鄕することになつたが、當分同地に滯在して靜養する由である

滿鐵正副總裁 十一日朝着連

夫人同伴で上機嫌

【大連電報】內田滿鐵總裁、江口副總裁は十一日午前十時入港の香港丸で兩夫人、杉本、八木秘書同伴着連した、埠頭は在連名士、滿鐵各理事以下熊本縣人會等の歡迎に賑はひを呈した。正副總裁は交々語る

大連は日露戰役時にも通過したことがあるが、往時を想ふと感慨無量だ、今後の方針と云つても機宜の處置を執る外ないが、支那側とは上下共に相接し互の利益を圖りたい、奉天側は勿論南京にも行つて蔣介石氏と親しく會ひたいと思ふ、幾多の懸案があるが不言實行だ

終つて兩夫人、秘書と共に寫眞に入り頗る上機嫌であつた

あすの夕べ 牛島局長着任

十人の家族ともぐ 賑やかに入城の豫定

牛島新學務局長は既報の如く九日夜東京出發、赴任の途についたが下關まで出迎へた本府教務課長および東京まで出迎へた原田屬を隨へ明十二日午後七時京城驛着列車で着任することゝなつた。なほ牛島局長は家族十人の外に隨員二人、女中二人といふ賑やかさであると

經過良好の 江木鐵相

來週初めに 退院の豫定

【東京電報】帝大稻田外科に入院中の江木鐵相の經過は非常に良好で室內の步行も自由になつたので來週はじめに退院の豫定である

駐日獨大使 本國へ歸省の途

十三日釜山上陸

駐日獨逸大使フォーレッチ氏は本國政府と打合せのため夫人、令嬢同伴十三日、釜山上陸、朝鮮經由の上約一ケ月の豫定で歸國すると

京城府 教育部會

第一部會は十四日 第二部會は十六日 開會の議案

京城府第一教育部會は來る十四日午後二時から、第二教育部會は十六日午後二時から府廳會議室に招集されるが兩部の議案は左の通り

第一教育部會

一、昭和六年度京城府第一部特別經濟戶別稅附加稅賦課率等決定に關する特別委員長報告の件
一、京城府第一部特別經濟授業料保育料及入學受驗料徵收條例設定の件
一、土地貸與處分の件
一、昭和六年度京城府第一部特別經濟歳入出追加豫算の件

第二教育部會

一、昭和六年度京城府第二部特別經濟戶別稅賦課等級及賦課額決定の件
一、昭和六年度京城府第二部特別經濟戶別稅附加稅賦課率等決定の件
一、京城府第二部特別經濟授業料徵收條例設定の件

京城府辭令

京城府では十一日附を以て左の通り異動が發表された

臨時都市計畫係長兼內務課事務 主事 酒井謙治郎
內務課兼臨時都市計畫係兼務を免ず 主事 眞野吉太郎
府屬 加藤明時
府屬 小野廣吉
臨時防疫課文書係長兼內務課內務係勤務を命ず 府屬 松浦照次

神宮參拜

(十日)總數三五五人▲內譯內地人二八三人▲朝鮮人一一九人▲歐米人三人▲高麗神宮大邱二二人▲京都府宣敎學院二二人▲京城當國大學附屬科劍道部一九人明年度總數六八九一人

……會……

妙心寺別院日曜講座 ◆花園婦人會 來る十二日午前九時より長沙洞妙心寺別院において日曜講座を開き本堂で勤行を終へ午後一時より花園婦人會例月講話を行ふ講師藤山老師 觀音經講話

……人……

◇戶田直溫氏(鐵道局理事)歐亞聯絡會議に出席中の處十八日頃歸任の豫定
◇德潤衞氏(開城府邑長)夫人令息同伴一行六名十五日同島から京城經由安東へ
◇中學武吉氏(群山朝鮮穀物商組合長)十日夕入城旅館に投宿▲
◇平田由氏(大邱公立師範學校長)同上▲鍋島朝俊氏(第二通信事務所長)同上
◇大郞氏(朝鮮電氣社長)▲齋藤卯十一日朝入城旅館圖▲▲藤西理作氏(高津商銀支店長)▲松下長次郞氏(高津商業家)同上
◇澤田豐丈氏 東京市外駒場町十七ノ一〇にト居

お蓮が手渡した一枚の櫛。それは本鼈甲の上もの——いくら安く踏倒したにしても、五六十圓の價値十分といふ代物で、蝶の丸の定紋が金で浮かしてあつた。

官員小僧は、しばらく無言のまゝ、櫛とお蓮の顏を七分三分に見較べた。

『立派な櫛でせう?お前さんが、平素大きな事ばかりいつてゐるけれど、それだけの事のものを、このわたしに買つてくれた事がありますか』

『何をッ』

苦笑一番、更にじつと、その櫛の中の櫛を眺めながら、

『これを、汝はどこでひろつたのだ?』

『あそこの土間で——』

歩きながら振り返ると、

『さうか』と六之助、同じく步きながら一寸思案。

『なる程。もう……これやたしかに見覺えがある』と後はメリケン辰に『おい、ちよつと耳を貸してくれ!』

『あいよ』

そこで何やら二言三言、官員小僧がさゝやくと、

『親分の旦那ッ、もし、此家がその地獄市の巢で御座います』

『ム、さうか』

ふぐ鐵の鐐五郎を案內役に、風を切つて乘込んだのは……郞である。

そして、驅付ざまに飛込んで行くと、

『おッ、これや珍品。はて、どうした風の吹きまはしだね』と地獄市。

ぬけ〳〵と凉しい顏をしてふりを迎へた。

あすの天氣 12

低氣壓は支那東海にあつて東進しつゝある高氣壓は沿海州から半島の東岸に擴がつてゐる南部は雨、その他は曇つて一般に東風が吹いてゐる、明日も曇勝の天氣である

豫報 曇一時晴

仁川潮時(十二日)

東雲小唄 [156]

淡路呼潮作 神保朋世畫

惡魔の手 (九)

まつさきに飛出したのはメリケン辰。そのあとから、白玉お蓮。最後に官員小僧が紙卷をくはへたステッキを片手に悠々と出て來ると、

『見世ッ、やつぱり駄目だ。臭い事は臭いが——』

と、辰藏が忌々しげに振返つた

『さうよ。ウン、たしかに臭い』

官員小僧六之助。そこでやけに厚手の官員髭をひねつた。

と、白玉お蓮が、

『ねえ、お前さん。妾やこんなものをひろつたんだけれど、これや何の役にも立たないかしら…?』

『何ッ。何をひろつたのだ?』

『櫛ですよ』

『見せろ!』

六之助が手を出すと、

『この櫛は、たしかどこかで見た事がありますよ』と意味ありげに

『ム、判つた』

『頼むぞッ』

『合點だ』とメリケン辰の辰藏、につこりと笑ひながら、

『これや地獄のお手柄だ』とその儘スッと横に外れて走つた。

あとにはお蓮と六之助。

『やつぱしあいつか?』

『むう……』と六之助、かるくうなづきながら『とにかくそろ〳〵正午だ。久しぶりに江戸川の橋本あたりへ繰込んで、中串で一杯。あそこの鰻はちよつと喰へるぜ』

『さうですか。夫では旦那ッ!』

『はツはゝゝ』とまつすぐに兩人はそのまゝ江戸川橋を指して行く。

一方、地獄市の市長備は、眞赤な舌をペロり、蝦蟇に大あぐらをかいて、チビリ、チビリと飲りはじめた處へ、

大阪優良品商店(案內)
各種作業服 勞働ズボン 製造卸 大阪谷三 辻豊商店 電報略號オサカズボンヤ
夏物 羅紗洋服 製品揃 大阪市谷町一 石尾仁本店
各種婦人・小供服 運動服裝、ズボン類製造卸 大阪市北區上福島北四ノ八 佐藤敬商店 振替大阪八六四一七番
夏物豐富品揃 アジイア靴 破格提供 大阪市南區心齋橋北詰 山下宮松商店
夏の子供服品揃 大阪市東區北久太郎町 梨木商店

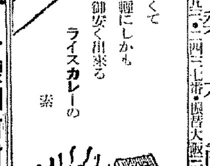

ハウスカレー おいしくて お手輕にしかも 御安く出來る ライスカレーの素 食料品店 乾物店に有
圖章 文具 各種印材附屬品 事務用文具萬年筆 大阪市南區安堂寺橋通三 合名會社 森敬商店 型錄送呈
裁縫用具ボタンの 卸仲間屋 上田彦商店 大阪市心齋橋筋二ノ四三 電話南四一九二番 振替大阪三四八二三番 御仕入は一寸御待ち下さいたての品は揃へ居ります 型錄進呈
特許算盤ブラシ いよ〳〵眞價を認める 高級寶務算盤 ゴム脚金具付絕對堅牢 發賣元
勝田風呂 大阪四ツ橋角 勝田製作所製 ビックリする程早く沸く無煙風呂 大阪相互通信社

お寺の開所式の集りで 女卅餘名が重輕傷
獨立門外山の布教所で けふ眞晝間の椿事
重みに堪へかねて 床が折れて墜落
晝飯時の混雜から 床下にゐた者が遭難

今十一日午後一時二十分頃西大門獨立門外(米林洞山一番地)に新設した臨濟宗妙心寺花園布敎所の炊事場の上床が墜落し三十余名の重輕傷者を出した慘事があり、西大門署では直ちに現場に急行負傷者を赤十字病院に收容手當を加へつゝあるが、負傷者は全部婦人で手足骨折打撲傷を受け三名は生命危篤である

同布敎所は元東大門外崇西洞二二番地にあつたが、獨立門外に新築が出來たので、十一日朝十數臺の自動車を連ねて移轉し入佛式を行つたこれに參詣せんと信徒をはじめ附近の老若男女無慮八百名が集り、布敎所内はすし詰の滿員となつたが、折柄晝時に建築した炊事場の床上に晝飯をならべんとする

制止を聽かず 炊事に集つて 遂に慘事を演出

もの殺到し關係者は危險と認めて制止したがきかず遂に八十餘名が上つたため、その重みに堪へかねて床を支へた楠木が折れ下の炊事場にゐたもの三十余名がその下敷となつたものである、現場は食器喫物類が倒れ、血潮が飛んでゐるなど凄慘な狀況を示してゐた

遭難者語る

遭難者の一人府内黃金町七丁目李氏(?)は左足に輕傷を負ふたが左の如く語つた
ひどい目に遭ひました、丁度お腹が空いたので、ご飯を喰べやうと炊事場の上にあがりました所、メリ/\といふ大音響と共に何んだか頭がボーツとしました、その時はもう下に落ちてゐました。怪我は大した事がありませんのがせめてもの幸でした大怪我をしたものが澤山ありまず

赤十字病院に收容手當

負傷者三十餘名は全部赤十字病院に擔ぎ込み舊田博士以下總出動手當中だが、智洞二〇番地尹氏(?)は右足を骨折して、足を切斷せねばならぬ重傷で、この他頭部を强打し重態のもの三名あつた

布敎所は大混雜 急ゐ聞いて家族集まる

椿事突發と同時に西大門署では現場に急行負傷者を救援し、一方同布敎所の責任者鄭氏を召喚取調べ中であるが、この炊事場は當局の認可を受けず臨時につくつたものであり、床の上には人を上げない事になつてゐるが、混雜時になつて、制止もきかず多くの人々が上つた、ため遂にこの慘事を惹起したものである
布敎所は獨立門から右へ約五丁目山の西麓にあり、附近の立派なものであるが、椿事勃發と同時に同家の老婆婦人の安否を氣遣ふて來るもの多く邊りは混雜を示してゐた

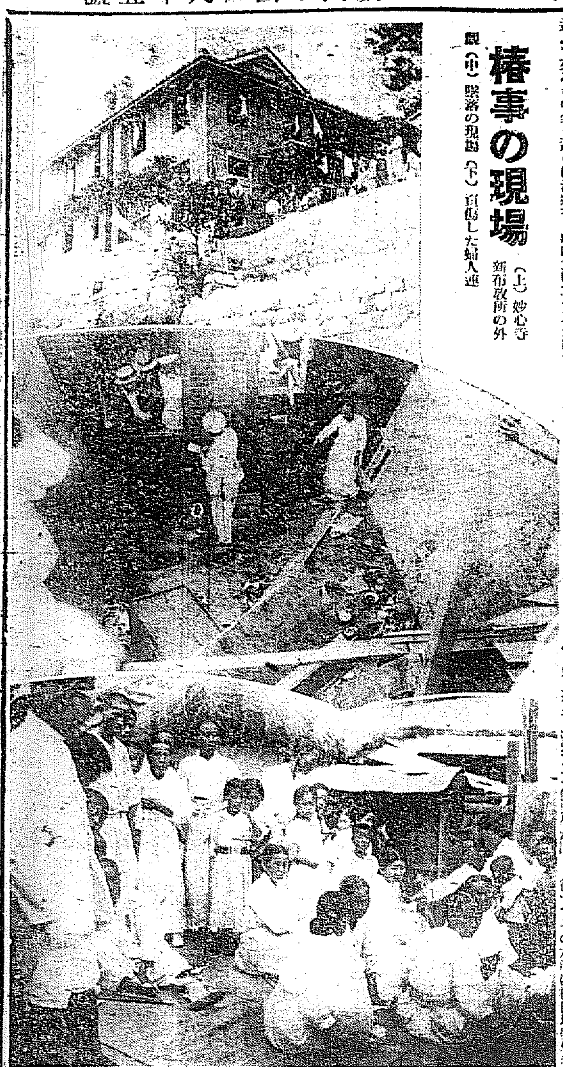

椿事の現場 (上)妙心寺新布敎所の外觀 (中)墜落の現場 (下)負傷した婦人連

郵便自動車に衝突して死亡 前を橫切つたため

十日午後八時四十分頃府内鍾路五丁目三十五番地先において府内嘉會洞三二二李氏(?)は折柄東大門方面から進行して來た佐藤義郎(?)の運轉する京城郵便局の郵便車鍾路五丁目三三二番地先きで府營バス一〇一七とすれ違ひその際ヘッドライトを消燈し街前箇所に差しかゝるを李氏が氣付かず橫切らんとして衝突したものであると

河合大將夫人逝去

【東京電報】樞府顧問官河合操大將の夫人や子(?)は腹膜炎の爲め赤十字病院に入院加療中のところ九日夜逝去した

三木選手勝つ

【エヂバストン(英吉利)十日發電】エヂバストン庭球大會十日の準決勝戰に三木選手は左のスコアで佐藤(次)選手に勝ち決勝戰出場資格を得た

三木 8―6 5―7 6―2 佐藤(次)

美人座で暴れ廻る ボーイや藝妓を毆りつけた力士

十日夜本町二丁目カッフエー美人座で亂鬪騷があつた、府内南山町部屋所屬力士南岳山事玉村春吉(?)二三が十日午後十二時過美人座に行つた處、時間近く待遇がよくないとて隣のボックスに美人座の事務杉山氏が內地に歸るべく盛大な送別宴を開いてゐたのをみて憤慨し、表に飛出しボーイ星野健藏を毆打し更に出て來た藝妓二名にも暴行を働き部屋に歸つた後も美人座の代表者杉山氏を呼び出し詰罵さした上毆打するなど暴れ廻るので十一日午前四時本町署に一時檢束説諭の上十一日正午放免した

共產黨の使命を說く 佐野學の陳述
共產黨續行公判

【東京電報】日本共產黨幹部佐野學外卅四名にかゝる治安維持法違反事件の統一審理公判は十一日午前十時十分から東京地方裁判所長平田戸澤裁判長係り、上村外辯護人立會の下に開廷された(解黨派の菊田、村尾、淺野、平井の四名は分離)鍋山その他は總べて前回同樣である宮城裁判長は先づ被告の氏名點呼を行つた後前回に引續いて審理を行ふ旨を述べ佐野學が訊問に對して鬪爭の面に迎つ
裁判長「大衆的をいふことは漠然としてゐる樣であるがどういふ意味か」
佐野「多くの民衆といふ意味である」
裁判長「日本共產黨は一口にいへばどんなものか」
佐野「ヨーロッパにかては勞働者の指導は大分政策されてゐるが我國では資本主義の發達が遲かつたため勞働者は工場に集中されて居り五割以上に及んでゐる從つてその水準は植民地勞働者に近く明治維新來頗る後幣に扱はれてゐる日本共產黨はこの低い水準と封建的精神を打破して〇〇〇なし〇〇を遂すの目的であるが共產黨は勞農階級ばかりでなく全勤勞階級の利益を擁護しブルジョワジー打破を目的としてゐる

讀書子殺到 日本評論社の特價サービス

日本評論社主催京城日報社後援の全鮮の讀者サービス特選名著半價提供は非常な人氣を博しその第一日の十日から市內各書店の店頭は讀書子が身動きもならぬほど殺到して店員を面喰はせ電話注文の配達も手が廻らぬほどの盛況振りである。何でも『特選名著半價』といふことが時機に投じたと見え京城讀書階級の購買心をそゝつてゐる事は事實である。(寫眞は十一日の大阪屋號書店の店頭雜沓)

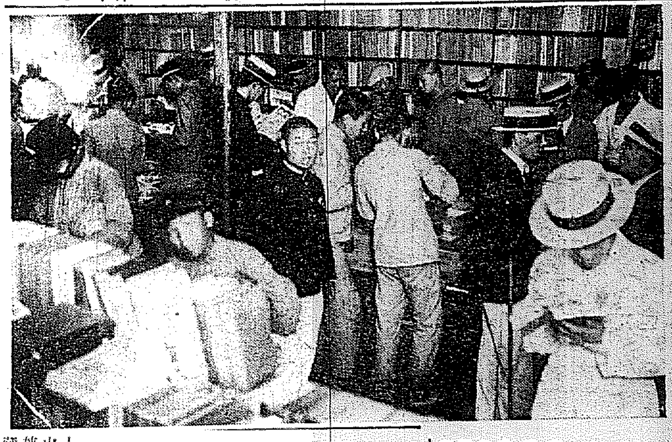

京城小唄 こゝ十日間位に 當選決定を見やう

すばらしい人氣をもつて迎へられたことが叙列した懸賞募集によつて選されてゐる五百圓懸賞わが社の『京城小唄』はすでに規定違反の物を除外した大部分を選者である東京の西條八十氏に送つたが、恰も西條氏は九州地方に旅行中であつて廿三日頃に歸京したので氏の熱心な選によりこゝ一週間乃至十日間には朝鮮民謡に劃時代的な『京城小唄』も定るであらう

鹿兒島縣下の豪雨

【鹿兒島十一日發電】十一日午前一時より全縣下に降出した豪雨は明治四十五年以來のレコードにて各河川氾濫浸水家屋倒崩れなど多し

池邊氏の洋畫個展

池邊眞喜氏の洋畫個展は遞信局關係および大分縣人會、新聞三社長その他有志等の後援を以つて十一日から本社來青閣において開催、十一日は知友ある人々の觀覽で朝から賑はひ、滋味に富んだ作風が愛でられてゐた(寫眞は會場)

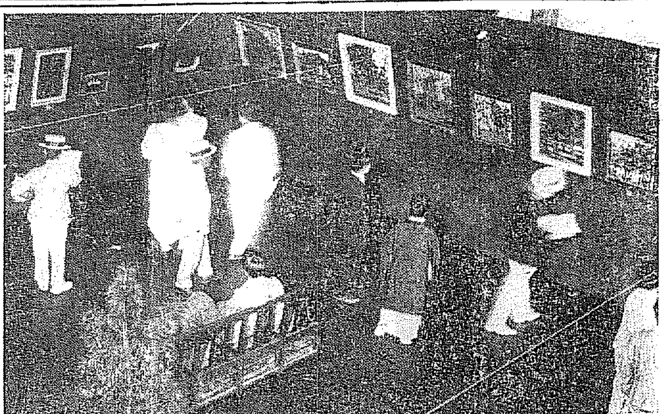

混亂に乘じて暴行掠奪を行つた者
今朝來廿餘名檢擧 平壤署俄然活動開始

【平壤特電】平壤警察署ではさらに十一日朝から暴行容疑者および混亂に際して掠奪容疑者の大物をはじめ卅余名を引致し引つゞき檢擧中である

木浦大勝す 13―6 對三菱戰

大每支局主催全國商業野球大會鮮選豫選第二日第二回戰代表釜二商對木浦の試合は十一日午後一時より京城球場にて擧行、木浦先攻、審判(球)高須(壘)飛谷、長谷我部三氏

木浦	0	0	3	0	0	6	4	0	0	0	13
釜二商	1	0	0	0	0	0	0	3	1	1	6

◇第一回(木浦)二木、服部ともに遊飛、鈴木右中間に二壘打したが、久保田三振▲(釜二商)小谷右飛、館遊側惡投に生き柏原の左前安打、龍井遊飛右を拔く安打で館得點、隨田三振、柏原守右邊したが一點を先取(木零、釜一)
◇第二回(木浦)今田四球を利したが高橋の遊飛に二壘、ダブルプレーを喰ひ武智三飛▲(釜二商)鈴木一飛、大日方遊飛、中山投手强襲安打に出で二盜せしも小谷遊飛(兩軍零)
◇第三回(木浦)高市左飛、篠田一壘ベース後援近くに落ちダイヤモンド外に轉々とする三塁打に出で二木の一飛に生還、服部壘左に安打して篠田得點、更に久保田右前安打で服部得點その間に三進した鈴木も久保田の二盜に際し捕手の牽制球を遊撃手が受投して得點、木浦三死から安打を集中して三點を取り三點をリード▲(釜二商)館遊飛、柏原遊飛、龍井二飛(木三、釜一)
◇第四回(木浦)高橋三振、武智遊飛、高市三振▲(釜二商)館田、柱飛で鈴木內野にゴロして退く(兩軍零)
◇第五回(木浦)篠田投手足下を拔いて出で二木二壘右にまた安打し、野手それを二壘に暴投して篠田一塁三進し服部の右前安打で得點したのをきつかけに鈴木の遊飛ハンブルに二木得點、久保田三振今田投前で二死となつてのち高橋の三壘打を衝く安打で服部が得點し、更に武智二遊失で鈴木が得點し、更に高市の遊飛越テキサスに高橋、武智得點、木浦四點を奪取す▲(釜二商)大日方四球を利し中山代打池田三振、小谷三塁右を拔いて出たが、館投御柏原左飛に終し(木六、釜零)

淺野育英會給費生 今年度は廿八名を選定

財團法人淺野育英會では去る六月廿日府廳に役員會を開催して左の通り本年度の給費生二十八名を選定したが、これで同會の給費生は從來の廿三名を合して五十一名となつた、なほ同育英會附屬淺野太三郎氏は十一日午後四時から自宅に給費生一同を招待茶話會を開いた

本年度給費生
京城大學三名▲同豫科一名▲高工一名▲高商二名▲セブランス醫專一名▲藥專一名▲龍中一名▲京城工業一名▲第一高普一名▲第二高普一名▲京城農業一名▲中央商業一名▲徽文高普一名▲善隣商業一名▲東提商業一名▲淑明女高普一名▲第二高女一名▲進明女高普一名▲梨花女高普一名▲女子實業五名(計二十八名)

京師附屬小學校休校

京城師範附屬小學校尋常四年生黃金町五丁目孫澤周(一〇)は一昨日發病類赤痢と確定したので消毒その他のため十一日臨時休校をした。罹病者は輕症の事でもあり、十三日は兎も角も登校せしめ授業するかも知れぬ今のところ蔓延の模樣はない

デ盃歐洲ゾーン 英國覇を握る

【プラーグ十日發電通】デ盃歐洲ゾーン決勝戰英吉利對チェッコスロバキア試合は九日のシングルス戰英吉利二勝の後を受けて十日ダブルス戰を行つたが英吉利は左のスコアで勝ち遂に歐洲ゾーン優勝者となり愈々亞米利加ゾーンの勝者亞米利加とインターゾーン準勝戰に相見ゆることになつた

ヒューズ ペリー(英) 6―4 6―4 6―2 メンツエル マールサラク(チエッコ)

中元御贈答品は 何よりも重寶…萬人向の 丁子屋商品券 中元賣出し 呉服雜貨 夜間營業(十時まで) 丁子屋 各階にて御贈答品賣出し

中元には三越の商品券 贈るに便利・受けて重寶 夜間營業十五日迄(午後十時迄) 京城 三越

石油販賣代理店募集
今般露西亞石油各品の朝鮮及關東州に於ける一手販賣權を日本本社より得たるに付各地に亘り代理店を募集致候に付御希望の御方は至急左記創立事務所へ御照會相成度此段及御通告候也
仁川府內里 露西亞石油株式會社創立事務所

難病救濟
ドンナ難病でも一度はエナーチ!

株式名義書換停止公告 東洋拓殖株式會社

屋上納涼 本ビル食堂

外務職員

子供服洋裝品 大賣出し 流行品を色々取揃へて最も安く賣る店 京城本町二丁目 キンサ洋裝店 電話本局三四四四番

(八)高垣商店開業
私儀二十餘年間に亘る東京米穀商品取引所取引員高垣甚之助商店營業中は、公私共に格別の御引立を蒙り御厚誼肝銘の外御座なく候今回大方各位の御勸誘に從ひ東京米穀商品取引所取引員廢業の上、新たに主務大臣の認可を受け東京株式取引所一般取引員組合に加入し、六月三日(八)商店を開業仕候間倍舊の御愛顧願上度、久しく凑縮致居候吾財界もフーヴァ景氣出現の兆候有之、現に投資、思惑何れにも妙味ある時代に移れるよう愚考致され候へば、此機會を逸せず御出馬御必勝の程切に奉願上候
東京株式取引所一般取引員
(八)高垣甚之助商店 東京市日本橋兜町五番地 電話茅場町(66)一五〇〇番 電信略號(八)
倘今回開業を機會に調査部を擴張して新進氣鋭の權威を招聘し日夜に亘つて財界諸般の調査を遂げしめたる上、一々座右に呈上致させ候こと相成り、現に第一着手として週刊「致富之友」を發行し御希望の方へ無代贈呈仕候へば御遠慮なく御申越願上候

テントは京城中西テントへ

無料進呈 擴張記念(創業明治廿五年)大特價定價入(御申越次第進呈) 順興農友錄 種苗界元祖 順興商會

りん病に バーツリー末

內科、外科、性病科、產婦人科、小兒科 櫻島醫院 全三坂通分院 院長 櫻島成高 副院長 女子醫專 同 重子

イカリソース 原料は野菜と果實 獨特の葡萄酢を配す

日本評論社發行 全鮮讀者サービス 名著特選半價提供 期間 自七月十日 至七月廿九日(期間後は定價に復す) 現品及目錄は全鮮各地の著名書店にあり 主催 日本評論社 後援 京城日報社

大空軍 優待券 七月十日より 場所 中央館 本券切取御持參の方に限る 大人階上席 壹圓也…を七十錢 大人階下席 七十錢…を五十錢

謝恩大賣出し 日本より十五日迄
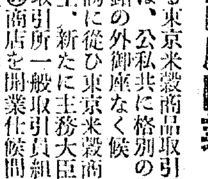
醸造元 難波酒造場 販賣元 難波本店 支店 難波支店
定價 割引價 2リットル入 リットル入 福迎 正宗

懸賞當籤發表
弊社今般懸賞募集に對し警官立會の下に抽籤したる結果當籤者氏名左記の通りです茲に發表します
壹等 二人 京城 典洞理髮館 姜準會 / 衛生理髮館 趙任述
貳等 三人 沙里院 青山理髮館 王桂洙 / 慶信理髮館 鄭丁守 / 中央理髮館 葉今壽
參等 十人 普永理髮館 金東壽 / 共榮理髮館 李龍喆 / 泰平理髮館 金俊德 / 惟一理髮館 姜振泰 / 高飛理髮館 吳錫男 / 中興理髮館 辛萬淳 / 中央理髮館 金興龍 / 環境理髮館 金良 / 衛生美髮院 孫賢 / 指定理髮館 仲谷禪男
東亞理髮器具株式會社 京城府鍾路二丁目九番地

毎日食べるお米に就いて

これ位の知識は必要　梅雨期や暑中は保存に注意

白米の種類　白米は產地、精白の方法や程度、乾燥の度、品質などによつて、いろいろな種類に分けられます、產地からいへば内地米、外國米、朝鮮米、臺灣米等に分け、内地米は更に越後米、肥後米、村山米、加賀米などと地方別に分けられ、精白から見ると精白に砂をまぜたものを混砂米といひ、砂を使はないのを無砂米又は生搗米といつてゐます。混砂米は手に握つて見るといちじるしく白い粉がつき、手觸りが悪い、無砂米は手觸りがシットリとして、その糠を口に入れて噛んで見ると幾分甘味があつて滑かです。また全く糠を取去つたものが精白米で、七分搗位にしたのが半搗米、米粒の先にある胚子だけを殘したのを胚芽米といひます。また軟質米硬質米などゝいふのは玄米の乾燥の度によるので、東海道から九州地方にかけて雪の早く降らない所の米は乾燥充分で硬質米となり、東北地方になると氣候が早く寒くなるので乾燥不充分で軟質米となります、硬質米は炊き殖えがするが、軟質米はしません、東京市には各地から米が入つて來るので毎年新米を檢べて硬軟兩質をほどよく配合して標準米をつくつてゐます。それから一等、二等、三等とか又は特等、並等といひ、あるひは御用米、常用米といふも、みな商人の便宜につけた等級であるからよく等級品質を比較して買はねばなりません。

◇

米の營養分　米の營養價は左の通りですが、なほ胚芽米はビタミンA、B、E殊にBを多量にもち、玄米もA、B、Eを相當にもつてゐます。

	蛋白	脂肪	含水炭素	灰分
白米	六・四	〇・六	七七・〇	〇・四
胚芽米	七・四	一・四	七四・〇	一・二
玄米	八・四	二・二	七五・六	一・三

◇

白米の見分け方　次のやうなのは良い米です

一、粒に大小不同がなくみな肥えたもの

二、色が飴色をして透明に近く光澤あるもの

三、腹白米（粒の半面が白いもの）死米（糯米に似たもの）青米や赤米などのないもの

四、粒の筋は淺い方がよい

五、精白に泥砂なく、粒端の四部がやや丸くなつてゐるもの

六、炊いてからは飴飯にして湯がかけて一粒々々に分かれ、しかも湯が濁らないもの

これに反して混砂搗のもの、色艶がなくてシンまで白けてゐるもの、ガサガサと感じのするもの、それから除不や腹白米等のまじつたものはもちろん悪い米で、粒の筋の深いものは凶作地產のものです、またカビ臭いものは御飯にして味も悪く腐敗しやすいのです。

◇

白米の保存　米びつは、なるべく涼しい場所におき、時々中をよく掃除して、日光にさらし、日光の熱がなくなつたならば米を入れます、前の古い米が隅に殘つてでもゐると、それに細菌が發生して後から入れた米を變質させることがあり殊に梅雨期や暑中には手入れをよくしなければなりません。

教育資料となる

『大空軍』と『入斬新兵衛』　夏枯れを一蹴する壮んな姿　中央館連日盛況

我社後援中央館上映中の『大空軍』は俄然白熱的人氣を集中し夏枯れの折にもかゝはらず初日は晝夜とも立錐の余地なき盛況を示した、兩篇とも教育資料となり軍隊各學校などは非常に賛意を寄せ、團體を組織して觀覽したいと申込むものあり、そのさかんなる發展は想像以上であり、空の時代にふさはしく飛行機の組立て、そのあつかひ振りなどが詳細に寫されてをり一目してこれを理解することが出來る、本紙廣告面刷込みの割引券を利用され觀覽ありたい。（寫眞はその一場面）

外畫對抗チェーンの問題

日活果して何處迄動く

配給會社の興行進出は如何

松竹パ社の東西外國映畫興行のトラストは配給關係を極度に脅威せしめてをり、今日となつては最早その影響するところ封切料金の低下くらひの問題でなく、山積する輸入映畫の處分に困る時期も來ようし、

配給業者　一般映畫興行の不振時に直面して、それ等はみようにも依つては當然の推移、止むを得ざるの處置だといはざいへないこともないが、輸入配給關係は「外國映畫興行はもう駄目だ」といふ結論に到達するには未だ幾多の對策があるとみてゐる。それが對抗外畫封切サーキットの出現問題となつて目下斯界に興味ある氣息をもたらしてゐる。いひ換へれば配給會社は松竹パ社のトラストに對抗する爲め、進んで常設館經營に乘り出し、輸入映畫の捌け口を作らうといふのだが配給會社の興行進出はすでにパ社によつてその困難が知れ渡つてをり、且パ社と雖も松竹のトラスト策に呼應せざれば配給興行二途を行くの矛盾に惱んでゐた際である。若し單純に

輸入映畫　の消化、料金の維持をのみ焦眉の問題として興行に乘出すとは、現在の如き洋物不振の調子を見せてゐる際、無謀の策か爲者は松竹パ社への牽制位にしかとられぬだらうが、最近のメトロ社の進出態勢および來る四月初旬より常設館經營の策を具つて日活幹部と折衝を續けておつたヤマニ洋行の片山三四造氏の申込館經營、その他日活、東亞の封切館をもつて洋物化を計らうとする態勢が、日活の腕手が大いに動いてゐるものとみれば、對抗チェーンの問題は頓に

複雜微妙　な渦卷を起して來るから、注目に值して來る。若し夫れ洋畫合プロ主義が來るべき映畫興行形態の合理的傾向といへるなら、製作費の膨脹とスターヴァリュウの低下を憂へる本邦映畫會社は洋物の混合によりて他面興行形態の面目一新とその刺戟によりて一時的でも景氣を呼び起さうし、輸入配給業者一般の消化力も扱けられるなら、併して日活が表面に立つて東都封切館をして混合プロにまで積極的氣勢を以つて臨むなら、封切形態においては松竹パ社チェーンに對して遜色なきものを示し得ようし、若し今秋を期して日本劇場をこれに加へるを得るなら――興味ある白兵戰も見られぬ限りはないだらう。

寄附　府内蓬莱町鐵道官舍一號佐藤周吉氏は長女和子の忌明に際し香典返しに替へ金一封を府内私設社會事業團體への寄附方を京城府社會係へ申出たので府では寄附の厚志に副ふべくそれ／＼交附した

帝都梨園の名物

中村歌扇來る

朝日座の一週年に招かれて　十五日から記念興行

大石貞七氏が浪花座を朝日館に改築してから丁度今月で満一週年を經過した、開場された折あれでやつてゆけるだらうかとあやぶまれてゐたが他に競爭のないといふ好條件と當事者の改善によつて最近では板についた芝居小屋になつたので大石氏の絶えざる努力は報いられてここに満一週年の記念興行を行ふことになつた、帝都梨園に鳴く女歌舞伎中村歌扇一座を聘してこの十五日から一週間の興行である、歌扇といへば京劇時代にも來城するとの噂はあり、好劇家に待たれてゐたがその機を得なかつた、幾多の歌扇一座の訪れは朝日座一週年興行とてらして何人も喜ばしいとであらう（寫眞は中村歌扇）

夏を忘れる　染色の趣味

（一）　日本家庭染色講習會長　石井親武

朝鮮婦人の家庭染色は頗る盛らしい、自流のお洗濯も頗る簡單にはだしてある處物も未だなかなか上手で素人離れがして見る樣で大事な色物といふても桃色、水色クリーム、鼠色等で主として鹽基性といふ染料を使用してゐるやうですがこれ等は纖維に化學的に染着して居るのでなく、單に附着してゐるに過ぎないのだから洗へば落脱する。故にお洗濯の都度染直さねばならぬけれども補修するくらひの手數と思へば實際上、從來からの不完全な染方で差支ないのでせう

私は趣味と經濟を主眼とする家庭染色を研究してゐるものでありまして、專ら内地の各女學校、婦人會等の染色講習に從事してをりますが、今般京城府教育會主催の府内女教員會の染色講習會にお招きを受け去る六月より第二公立高等女學校の會場に十日まで通つてをりました、此度京城は家事科の一部として小學校の四年生から染色を教へることになるさうで會員の方々は極めて熱心に研究し、澤山の製作品を擧げられました。

家庭染色の必要

こゝで家事に何が故に染色が必要であるかといふことを少しく申述べて見たいと存じます元來染色された物は如何に完全なる染法でも永久に絶對に不變色といふものは先づないといへる程で如何な染物といふても色の悲しく弱いものより比較的さめない位のものでありますが、殊に近來は不景氣の爲、美しい安價な染物がよく賣れてをりますが、安價に上げるには安價な染料を用ひねばならず、安價な染料は一般に色合は美しいが、早く褪めやすい、故に洗濯の都度幾分づゝ落脱したり日光に曝ら當る所のあたりが褪色する、之等の色が美を失つた衣服は白地の、ひどく汚れたものと同樣に非常に不快な感じを起すもので外出着は勿論出來ぬし、ふだん着としてもその衣類に飽きが來る、飽きが來ると粗末に取扱ふ、從つて早く汚れる、早く破れる結果となつていはゆる廢物同樣の運命に到達するのである。木綿ならば雜巾にもなり、むつきにすることも出來ますが、絹地やモスリン等の廢物は雜巾にもなりません。全く利用の途がなく、そのまゝ押込んで置くより致し方もない。右の樣な廢物同樣な衣類は家族の多い家庭に澤山あるものです。色がさめても地質が丈夫であればこれ等のものを家庭で樂しみながら色々な染料で色々な模樣に染直すことが出來る、即ち廢物同樣の衣類が復活して再び新調として用ひることが出來るのです、と申しますと、そんな器用なことが素人では出來まいと、おうたがいの御方もありませうが、私はどんな素人の御方でも必ず出來ると斷言致します、次にその概要を申し上げませう

廢物利用の染方

先づ古いものは色抜きをする、ハイドロといふ藥品で煮ると、地質を少しも傷めずに前の色模樣を抜き消すことが出來るのです次に好みの色に無地に染ることも出來ます。たとへばこれまでの友禪モスの着物を色抜きにしてサージ紺に染てスカートにすることも出來るわけです、この外キハツやけのした羊裸を染直したり、白ふじ絹の洗ひ古した洋服を良色にそめたりすることは易々たるものです

白イ羽根 (12)

昭六ノオ話　岩本善伊文　岩本正二畫

1、テツノドビラヲ、ヒライテ、ウツクシイヘヤニ、ミサフアンナイシ

2、タカラモノヤ、ゴチサウデ、ミナココロヲ、ツヤキトサセタノデ

3、昭六ガ、トメルノモ、キカズニ、アラソツテ、ジブンノモノニシタガ

4、カレラハ、ウツノケムリトナツテ、アツマノクニニオトサレタ

JODKプログラム　十二日（日曜日）

午後〇時三〇分　氣象概況、各地天氣實況

同〇時四〇分　レコード

同一時五〇分　全國中等學校野球朝鮮豫選　全木浦對龍山鐵道戰實況（京城グラウンド）

同三時〇分　ニュース（休憩時間を利用し、レコードを放送）

同三時五〇分　全大邱對釜山戰實況（同）

同六時〇分　ハーモニカと童謠

一、ハーモニカ合奏サハラー（エピソード）（クロスバイ作曲）

二、童謠 イ、鶯の夢（中山晋平作曲）ロ、かもめ（同）（ハーモニカ伴奏）

三、ハーモニカ合奏セネラル・ブム・ブム（行進曲）（ボルデニー作曲）

四、童謠 イ、ハーモニカ（杉山長谷夫作曲）ロ、ラッパの吹きくら（同）（ハーモニカ伴奏）

五、ハーモニカ合奏グロリーターセレナーデ　ハイルドレス作曲

ひかりハーモニカバンド　歌 岩崎雅子　同 今木久美子　同 牧山春枝　指揮 丸山貞治郎

同六時三〇分　西道雜歌　一、愁心歌　二、乳明歌　三、遼遠歌　四、孤女歌　金貞鳳

同七時〇分　ニュース、プログラム發表

山ノタ

午後七時三〇分　獨唱と管絃樂（A）

一、管絃樂組曲詩的風景ガゥニー作曲　イ、森にて　ロ、山にて　ハ、村にて

二、獨唱　山の町（中山晋平作曲）

三、管絃樂アルプスの山小屋にて　ダンデ作曲

四、獨唱　イ、山の歌、佐々紅華作曲　ロ、山の凱歌堀内敬三作曲

日曜アンサンブル　指揮 岡村雅雄　四家文子

同八時〇分　端唄小唄山づくし（D）　唄 立花家橘榮　三味線 本券 駒助

同八時三〇分　ラヂオ風景（A）石川欣一作　山のキャンプ

場景　第一景 ある百貨店運動品部　第二景 新宿驛　第三景 汽車の中　第四景 山麓の宿屋　第五景 山の途中　第六景 渡渉點　第七景 山小屋の泊　第八景 山小屋の朝　第九景 キャンプの團欒

出演　關西利東京　潮見洋　上田實　御橋 鈴　西口省之助　安山 恭助　瀧川 久　石川 治　田村あき子　志水辰三郎　東山千榮子　藤輪 和正　滿川 玉枝　南 健國　大田 登子　木村 太郎　外大勢　効果　伊藤 基彦　放送指揮 青山 杉作

同九時三五分　氣象概況、各地天氣實況、時報

池邊貞喜洋畫展

七月十一、十二、十三、三日間　於 來青閣　來觀歡迎

ちゞぶやの値下斷行

市内本町二丁目ちゞぶやではこの頃の時勢に順應して大々的値下げをすべく、先づ、最も薄利の總菜物の値下物で五步から、多いのは三割、一割から多いのは五割即ち半額といふ思切つたやり方で、恰度、中元贈答の季節なので非常の人氣に投じ好評を博してゐるが殊に同店は、店はせまいが、品質と、柄と値段で内容が充實した特長を持つてゐるから大變の盛況で夜分など押すな／＼の大繁昌を呈してゐる。

麻雀界

◇京城通商會　府内太平通雀荘クラブでは例によつて十一、十二（土、日）兩日通商會を行ふ、來會隨意、賞品多數會費無料（但し規定料金）

◇麻雀大會　明治町明治倶樂部麻雀技術 雀大會 十二日（日）午後七時より同倶樂部、會費一圓、三回戰、賞品一卓一賞

馬鈴薯ふくみ揚げ

材料――ジャガイモ一五〇グラム（四十匁）▲鶏肉一五〇グラム（四十匁）▲鶏の肝臓約三八グラム（十匁）▲片栗粉約三八グラム（十匁）▲みりん、味の素、鹽少々▲ゴマ油適宜

拵へ方――ジャガイモは皮をむき二分位の厚さに庖丁を入れ底の部分を五厘位殘しておきます。鶏肉は、こそげ取りこれにキモをまぜ入れネギのみぢん切りにしたものを入れ、よくまぜ合はせ、みりん、味の素、鹽にて味をととのへ、これに片栗粉をつけましてから程よい加減にとりわけ前のジャガイモの間にはさみましてゴマ油のたぎりました鍋の中に入れて揚て供します

11日 公設市場 小賣値段

▲精等白米一キロ一四五▲一等白米同一三九▲小あゆつくだに三百瓦四五〇▲はぜのつくだに同三六〇▲わかさぎつくだに同三六〇▲きりいかつくだに同三〇〇▲油揚同二〇▲糸こんにやく三百瓦一六〇▲こんにやく大一枚〇五▲豆腐一〇▲焼豆腐一枚〇二五

京日臨時棋戰（三）

角落　△七段 矢野遠郎　▲四段 本間德雄

（圖は前號指了迄の局面）

（手合割 角落）　持駒 矢野氏 ナシ

△二六金 ▲一二飛 △三八玉 ▲六一角 △四七銀 ▲三二飛
△四八銀 ▲五三角 △五七銀 ▲六二角 △二七玉 ▲二二飛
△二八玉 ▲三二飛 △四八銀 ▲五三角 △五七銀 ▲六二角
△二七玉 ▲二二飛 △一八香 ▲一二香

矢野七段講評　△ロ、双方同一手順を繰返し頗る面白からざるも局樣を見る意味に於て已むを得なかつた▲下手一二香は評者の採らざるところである、若しロ、で一手を讓す必要あらば先づ九二香と木鶏を整備すべきであらう

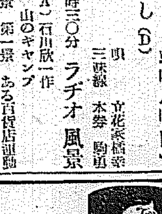

有田音松鑑製　りん病　ばい毒　請合藥

りん病・服藥三日ですぐイタミが去り、ウミが止り、速かに全快に向しむる新合藥、再發の恐なし　ばい毒　ヨコネは切らずにカンソは拔かずに、内服藥ですぐ治る、初期の内なら直ちに治す。有田ドラッグの淋病梅毒院の主藥は醫藥界上最高權威藥にして、その的中的効力は徹底的驅病劑として廣く推奬され、淋病梅毒の根本的治療藥なのである。あらゆる治療も効なき方は來れ

定價　りん病藥 八日分八円 四日分四円　ばい毒藥 八日分八円 四日分三円

京城郵便本局前　有田ドラッグ　京城支所

有田ドラッグ　ニセ物あり有田音松鑑製に限る

内金剛山探勝の中心地は摩訶衍であります　御宿泊料も低廉　内 兩食付 一泊（二食）二圓五十錢以上　朝 中食付 一泊（二食）一圓二十錢以上　摩訶衍旅館　館主 高村芳太郎

頭痛にノーシン

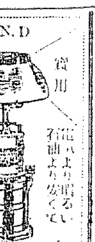

K.N.D　新案　實用　瓦斯ランプ　ケーエンデー　石油より明るい　石油より安くて　臭くない　停電の御用意に　御家庭は勿論旅館料理店へは是非一台を　カタログ呈

大阪市西區阿波座　近藤ガラス　電話新町一五二一番

香料　製造　化粧品製造　飲料水用　着色料　香水原液　染料　東華洋行　京城府花園町九七

景品附　大特賣　蠅取粉　フリモス　南京蟲取液　ヘレトン　専賣特許　便所臭氣止　モリ防蛆劑　蠅蚊取液　モリ芳香液　大阪市西區阿波座　株式會社 第一化學研究所　振替大阪六五二八七番

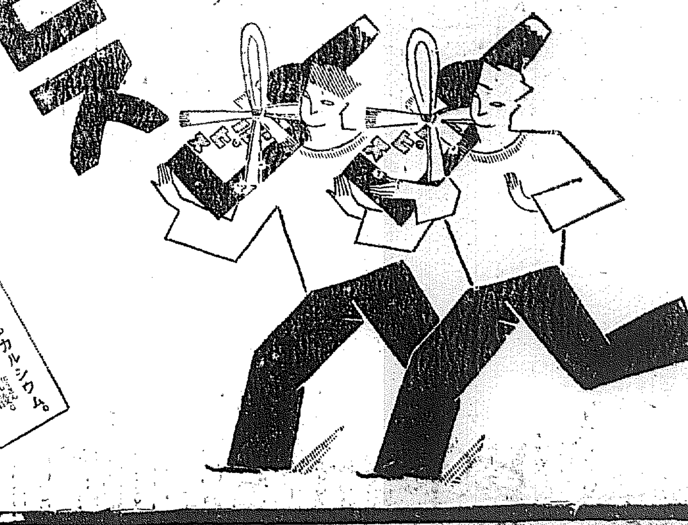

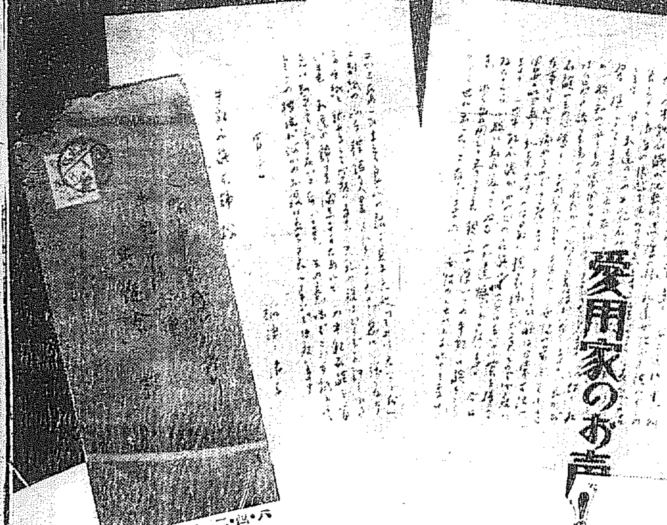

ホーサン入　牛乳石鹸　この純質・この禮讃

――原文のまゝ――

牛乳石鹸愛用の一家庭で御座います　ふとした機會で知ったこの牛乳石鹸が比較的皮膚の弱い私達女性や小供に少しの苦もなく清淨の快感を與へて下さいますことを何よりも喜んで居ります　併し私達のこの牛乳石鹸のその名がまだ一般に知れ渡つてゐない樣で御座います　これに反して品質の劣る石鹸等が一般に知れ渡りその需用者も非常に多いのを見ます何故か私は自分の誇りを傷つけられたかの樣な氣持がいたします　たかゞ石鹸にとお笑ひ下さいますな　女性の特に小さな事にも心を痛めるので御座います　石鹸は日常生活の必要品であり私達女性には最も親しむ機會が多いもので御座います　この牛乳石鹸が他のどの石鹸にも負けない品質を持つてゐながら一般に知れ渡つてゐないのが殘念で御座います　今日まで永く愛用して參りました親しみの深いこの牛乳石鹸をどうかして世に出したいと存じます　女性のくせにさし出がましいとお叱りを受けるかもしれませんが　お話して見ました處それは良いことだと存じ　御座いますので急に心強くなりこの手紙を差上げます　失禮の程はどうぞお許し下さいまし　この牛乳石鹸を皆さんに知らして上げ度い念願から申上げます　何かのお役に立ちましたら幸ひで御座います

四月二十日　須津 清子（標語者）

牛乳石鹸本舗様

國境拓殖鐵道の實現を期待さる
産業開發と警備充實のため
その速成は最も緊要

總額約十二年計畫中の惠山、滿浦兩線の鋪設が宇垣新總督の産業第一主義によつて復活を傳へられてゐるが、更に國境拓殖鐵道計畫の實現促進が期待されるに至つた。廣袤五千方里延長五百哩に亘る國境地帶の産業開發並に警備の充實は最も緊要なるもので、殊に鴨綠江沿岸を走る國境拓殖鐵道の速成は喫緊の急務であるといはれてゐる。

國境拓殖鐵道は新義州を起點として南は多獅島に伸び、北は義州、朔州、碧潼、楚山、渭原、滿浦鎭、江界、厚昌、惠山鎭を經て咸北の成山に達し、他の一線は定州を起點とし、龜城、泰川を經て朔州に連結するもので、この總延長五百五十哩、軌間二フヰート六インチの輕便とし、十ケ年間の繼續事業として實施し、その財源は事業公債によるもので、經費總額四千五百萬圓である。この鐵道は最初、昭和二年度以降十二年間の鐵道網計畫のうちに入る筈であつたが、豫算の都合により後廻しとなり、昭和四年度の鐵道局豫算にその一部の建設費を計上することになり、本府の諒解をも得てゐたものであるが、財政緊縮政策により實現せず遂に今日に至つたもので、第二次鐵道網計畫の際は眞つ先に選ばれるべきものであるといはれてゐる。

あつて、これが開發は一に交通機關の完備に俟たねばならぬ

最も嘱目される 鑛業と林業
國境地帶の大寶庫

國境地帶において嘱目すべきは鑛業と林業である。人の足跡未だ及ばぬ所が多いにも拘らず、鑛業の許可を受けたもの六十餘、その鑛區約九百、面積五億四萬坪で、全鮮總數に比し件數において七割、面積において四割、鑛區において七割、面積においては二割三分を占めてゐる。併しながら稼行鑛區は全鮮の二割に對し僅かに一割二分に過ぎず、これは交通機關の不便が主なる原因であらう。この様に稼行鑛區の少ない割合には鑛産額多く、全鮮の三割七分といふ好成績を示し、これもまた他日交通設備の暁は

相當發展

の餘地が多いことを察することができる。林業は本地帶唯一の特産事業である。いはゆる原始的森林でその面積二百十四萬町歩、主として紅松、杉松、落葉松の針葉樹とサワグルミ、カンバ、ドロノキ、ヤマナラシ等の闊葉樹で、用途廣く經濟價値を存する樹種に富んでをり、その蓄積實に八億一千六百四十三萬尺締といはれてゐる。而して伐木および製材作業は年々進歩してゐるが、運材方法は依然として舊態を改めず、冬季伐採して山元に近い支流まで搬出し、解氷を待つて筏流下せしめ、惠山鎭、新乫坡鎭方面から新義州に到着するまで二週間乃至六週間を要し、且つ相當

高い運賃

と危險とを負擔せねばならぬ、故に元山で無價値の木材なら商の手に移るまで伐木、運搬、製材等の諸費を通算するときは相當高價のものになる、米國、沿海州等の外材が低廉に輸入されるに對し、之を防遏しようと努めても容易にできぬ現狀であるが、若し惠山、滿浦および國境各線の鐵道敷設を見れば材木の市價は著しく低下し、需要者を滿足せしめ、外材を驅逐することも出來よう。要するに國境地帶は無盡藏の資源で

指定金錢信託 運用總利廻
―平均一割一分餘―
全鮮信託十四社業績

朝鮮信託同業會調査、全鮮信託會社十四社における指定金錢信託の運用總利廻は最高一割九分、最低九分四三、平均一割一分四四、受益者配當最高九分、最低七分、平均七分九三、信託報酬最高七分、最低一分七七、平均三分五一、信託報酬保證率最高八分、最低六分、平均七分四二である。會社別の内容左の如し（昭和六年七月八日調）

會社名	運用總利廻	受益者配當	信託報酬	保證率	信託報酬の計算法に關する契約
釜山信託	一三、二分	八、六分	三、五分	八、〇〇分	元本に對し一ケ年千分の五十以内
釜山米穀證券	九、二〇	七、〇〇	二、二〇	六、〇〇	元本に對し一ケ年千分の三十以内
牧島信託	一三、〇〇	八、〇〇	五、〇〇	八、〇〇	元本に對し一ケ年千分の七十以内
群山信託	一〇、八〇	八、〇〇	二、八〇	七、〇〇	元本に對し一ケ年千分の三十以内
大邱信託	一〇、八〇	七、〇〇	三、八〇	七、〇〇	元本に對し一ケ年千分の五十以内
全南信託	一〇、一〇	八、〇〇	二、一〇	七、〇〇	元本に對し一ケ年千分の五十以内
朝鮮信託	一〇、九〇	七、九〇	三、〇〇	七、五〇	元本に對し一ケ年千分の四十以内
共濟信託	一二、〇〇	八、〇〇	四、〇〇	八、〇〇	元本に對し一ケ年千分の五十以内
京城殖信	九、四四	七、六〇	一、八四	六、五〇	純利益の十分の二
朝鮮土地信託	一〇、五〇	八、〇〇	二、五〇	七、〇〇	元本に對し一ケ年千分の五十以内（純利益の十分の五）
平壤信託	一一、〇〇	七、〇〇	四、〇〇	七、〇〇	元本に對し一ケ年千分の四十以内
咸興信託	一三、〇〇	八、二〇	四、八〇	八、〇〇	元本に對し一ケ年千分の八十以内
北鮮信託	一〇、〇〇	九、〇〇	一、〇〇	八、〇〇	元本に對し一ケ年千分の八十以内
協和信託	一四、三〇	八、〇〇	六、三〇	八、〇〇	純利益の十分の二以内

一疊一枚當り 一圓五十錢
朝鮮土地信託の 所有貸家賃調べ

朝鮮土地信託の所有貸家の賃料は經濟界の不況と物價の低落に伴ひ家賃値下げ問題は終に輿論化するに至つたが、京城府内において多數の貸家を所有し且貸家の管理をしてゐる朝鮮土地信託會社では八日現在で同社の所有貸家中南米倉町、南山町二丁目、旭町一丁目の百廿一戸に亘り貸家賃、宅地面積、建坪、疊數その他の調査を行つたが調査家屋百二十一戸の平均は建坪一坪當り一圓四十五錢、疊一枚當り一圓五十錢で、京城における一般家賃に比し遙に低率となつてゐる。各町別内容左の如し

◇南米倉町　七十三戸、平均建坪一坪當り家賃一圓五十一錢、疊一枚當り二圓三十五錢、最低建坪當り一圓十一錢、最高建坪當り十六錢、最低建坪當り九十五錢

◇南山町　二十八戸、平均建坪當り一圓二十八錢、最高建坪當り一圓七十七錢、最低建坪當り二圓五錢、最低建坪當り九十九錢、疊當り一圓

◇旭町一丁目　廿戸、平均建坪當り一圓六十二錢、最高建坪當り一圓七十一錢、疊當り一圓六十七錢、最低建坪當り一圓六錢、疊當り一圓四十錢

◇備考　一、調査家屋は各種のものを混有す、二、敷地十坪につき平均建坪五坪二三、建坪十坪に付平均疊數九枚五七

産米輸移出 八百萬石
十一月以降一ケ年の見込高

昭和五年産米の本年七月一日以降十月末日迄の輸移出見込高は輸出移出百十萬九千石の見込で昨年十一月以降本年六月末日迄に輸移出せる實數六百八十三萬石を加へた七百九十四萬石内外に達する見込である。尤も右見込數量は向後における經濟界の狀況、米價の變動及粟其他需給食料品の輸移入並本年の態作物の作況如何に依つて多少の増減あるは免れない、なほ七月一日現在における仁川外八ケ所における在米高は左の如し

港名	本年
仁川	六八、二九五石
群山	八五、〇六〇同
木浦	五三、三〇〇同
大邱	一四、〇〇五同
釜山	九二、三〇一同
馬山	一五、三六四同
鎭南浦	八五、四九八同
新義州	三一、〇八〇同
元山	九、七〇九同
計	四二三、六一二同

備考　玄米換算數とす

中間驛運送業者の 合同を促進
八月一日から新店として營業を開始できるやう

運送大合同は目下朝鮮運送本社において極力準備中で、八月一日を期し參加店の營業引繼を了し、一齊に本合同會社としての營業を開始する段取りになつてをり、中間驛においても從來の朝運代行店と參加店との間に至急合同を促進し店として營業を開始できるやう、朝運および通運京城支部の連名で合同參加申込申間驛（二百八十余）の業者に慫慂してゐるが、合同組織方法はその地方の實情に應じ當事者間の協議を以て最善を盡さしめるはずである

回收順調
殖銀米穀貸出

殖銀本支店における米穀貸出金は去る三月の五百萬圓突破を最高として漸次回收され六月末現在において殘高三百二十五萬圓、普通資金六十一萬圓合計三百九十五萬圓に減少、本月に入つて更に四十萬圓の回收を見、十日現在において殘高六十萬圓、預資五十萬圓その他百八十萬圓合計殘高二百九十萬圓となつた、これを昨年六月末現

在の二百十萬圓に比すれば同期において百八十余萬圓の激増ぶりである。しかして十日現在の殘高二百九十萬圓中朝鮮米穀倉庫の分は本月末までに回收の見込であり、百八十萬圓は本月末が回收期限になつておりその回收は頗る順調に運んでゐるから八月末までには全部の回收を見る模樣である

鐵道工事に 支障を生ず
支那人勞動者に逃げられて

鮮支人衝突事件により府內支那人勞働者の挪底を來たし、土木建築業者は困却してゐる。東海線鐵道工事の如きは多數の支那人熟練工を使用してゐるが、西本組および中本組では石工および煉瓦工が余部元山方面へ避難し、黃海社では支那人職工を全部解傭したが、いづれも特殊技術工とて容易に補充がつかず、一部では支那人勞働者に朝鮮服を纏はせて仕事せしめてゐるところもあるが、工事に少からず支障を生じてゐると

黃海道で決定した 水稻の優良品種
玄米一石に七、八十錢の 値上りを期待さる

黃海道では去る八日同道農業技術官會議を開催、打合せ事項の決定を見たが、從來の日の出および八ツ頭は成績面白からざるに鑑み今後銀坊主、龜の尾、陸羽百三十二の三種を優良品種に決定、實施することになり更に今後三ケ年に亘り同道水稻面積の約七割に普及せしめることを決定したものである。なほこれが實現の暁は玄米一石につき約七、八十錢の値上りを期待されてゐる

海外經濟電報

倫敦銀塊	一三片一六分ノ五	二十錢
米棉	五十五錢安	
印棉		
スチール株	九八弗四分ノ三	
アナコンダ株	二九弗八分ノ七	
日米爲替	四九弗一〇〇分ノ三九	
英米爲替	四弗八六仙一六分ノ一	
紐育銀塊	二八仙二分ノ一	

東京コール		
翌日拂	五厘	より一錢
無條件	五厘	より一錢
普通	五厘	より一錢

日銀帳尻（十日）		
發行高	[illegible]	増
正貨準備	[illegible]	増
保證準備	[illegible]	減
貸出高	[illegible]	減

鮮銀帳尻（十日）		
發行高	[illegible]	増
正貨準備	[illegible]	増
保證準備	[illegible]	増

鮮銀對外爲替建値（十一日）

倫敦	二志〇片十六分ノ五
紐育	四十九弗八分ノ三
上海	百五十七兩

▲京城手形交換（十一日）　枚數　一、二二八枚　金額　一、三五五、七四〇圓

取引停止（十日）本町三丁目　西村政二郎▲安國洞一五五三光鮮洋子金▲黃金町三丁目鈴木常吉▲南米倉町二〇九森下商店西澤馬▲漢城神聖馬相夫

春繭
八日殖產局發表

[illegible table: 春繭 cocoon prices by district (谷山・寧遠・昌城・熙川・龜城・北靑・咸興・文川・谷山・龜城・義州・義州・文川・咸興・北靑) with columns 種別・買取價格・掛目・收引數量]

湖南銀一分減配

【光州電話】光州に本店を有する湖南銀行は上半期の業績良好にして前年同樣八分の配當をなし得る成績を示してゐるが、本府當局および鮮銀より減配の指示を受け各銀行共一齊減配の大勢にあるので、この指示に從ひ大勢に順應して一分減の七分配當とし、剩餘金は別途積立金および後期繰越とすることとし九日臨時重役會議を開いて協議決定した

朝鮮火災重役會

朝鮮火災海上は十一日午後二時重役會を開いて上期決算利益金處分案等を附議するが七分配當を內定してゐる

株式
小浮動裡に 練合ふ
底意は健實

前場　堅調に推移し後場は更に急反撥して翩然立直り地台を呈した機先、今朝は外電の一齊小締りに阪地大新以外の健歩調を移して、東新百四十六圓七十錢と六十錢高、大新七十六圓十錢と十錢安に始り、東新は歩みに同事もつけられたが阪地の氣配軟調に六圓ドタと崩れ、後阪地の引呆けを眺めて四圓八十錢から五十錢と小甘く辿り引際四圓三十錢と不味に止め一方大新は歩みに三十錢と小締つたが再び六圓ドタと小戻り、更に阪地軟化に五圓九十錢もつけられ引際五圓ドタと止めた此の外京取は十八圓二十錢と十錢高に始り歩みに三十錢、四十錢とヂリ高を辿つたが環境不冴に引際七圓九十錢と呆け、鐘新は出來不申、これを前日迄に比すれば東新一圓八十錢安、京取三十錢安であつた

後場　前場外電高に小堅く始り阪地軟調に呆けた氣先、取引は東新百四十四圓九十錢大新七十五圓七十錢京取十八圓十錢と何れも小堅く始つたが後阪地の不冴筋に軟調練合を重ね則調の如く大引した

鍛錬相場か
ア景氣第二期

米穀協定成立に依り鐘紡の理想値出現を見たが後滿外材料の後落に十圓棒の反落を示現し、熱狂せる地台に冷水三斗の感深を促したが

京城府明治町二丁目　秋田株式現物店　電話本局（二）五〇一・一四四四

去る二十二ケ月の不況に沈淪した亞米利加を始め、世界財界は待望の春にしびれをきらしてゐた折柄とてフーヴアの鳴物入りのモラ聲明を契機に證券市場と商品市場が相當以上の人氣的煽りに反應したのである今日の反動來と共に人氣も一服し熱狂も冷靜に歸り、不自然から自然に復歸し、徐々に今後の動向を洞察すべき地合に落着いたものとも云へる而して賠償延期は國際的經濟危機に對する一時的注射に過ぎず、勿論それに依る或程度迄の好轉は望まれてもこれがために商品市場が直に本格的に立直る如き事は考へられない。何となれば商品市場の本格的な立直には新給關係の新活劇を待たねばならぬがそれは早急には望まれぬ事でモラ宗で煽揚せられた商品界は向反動を期待せられ、それだけ思惑熱狂の訂正を免れぬ。而して證券市場は素より商品市場とは必らずしも軌を同じくするものでなく、殊に低金利の支柱に支へられて、株式理下の相場は必ずしも不當ではないとも見られるから商品の如きこれ以上の急反落は決して期待せられない資金と商品との密接な關係も度外視されず、商品市場が需給關係の新活動に入り、世界經濟の本質的回復が漸次的過程を辿るべき事を考へるなら、株式相場は低金利背景の下に冷靜な練合を重ねゝ事業界回復を待つのでないかと見られてゐる

の第二期の遺頭が何、一層下値れ急調するか、或は今一つ百五十圓を扱いて新目標に猛進するかは相當興味多い問題ながら我國の現下はフーヴア人氣に冷水三斗を浴したとは云へ、金融緩慢に伴ふ低金利の支柱は牢固として拔く事を得ず特に最近アメリカに成立した台銀社債の手取金四千百萬の內地における與分は八日の大藏省、日銀方株式に緩勢に集中せられる事ともなり、加之四分半利公債の出現も殆んど既定の事實とも見られてゐるから低金利を背景に株式の現在値頃は大盤石であるから深込買場は皆無で押目買狙ひが最も得策と見られてゐた

株式　長期・實物　短期・國債　營業案內進呈　大阪株式取引所 一般取引員　松井輝三商店　大阪北浜一丁目　電話本局長 807 2345　808 2795　809 2796　810 2797　811 3361　812 4999

底意は强硬
低金利の支援

フーヴア景氣による白熱期は終り第二期の反動期に入つた相場は一服餘情に鍛錬を續けてゐるが、こ

つよきよわき

株式　反動期に入つた相場は仲々底強健に昨日は翩然立直りを思はせたが、今朝は次弱りの引呆けに軟勢を辿る

▲フーヴア景氣第二期の昨今の相場はどうも低迷裡の鍛錬商らしい

▲景氣立直りの期待と人氣は底固らしいが、商品市場の悶絡が本格的に立直るのは何時の日かそれを思ふと更に前途遙遠の感も深いが

▲低金利の餘勢はフーヴア景氣の餘燼と合して證券市場を力強く支持してゐるから悲觀すべき地合では決してない

▲締つてこゝは押目を狙つて買ひ進むのが最も得策か

期米

期米　問題の全國殘存米は前年の同期より四百二十八萬餘石の增加を發表したが相場の方はアベコベに引締るといふ始末

▲何分値頃は前年のこの頃に比し八圓切も下値であり殘存米が多いといふ事もこれを錯綜して見ると政府の保管米や、の淺い値頃では手放せない農家の持米等がその大部分をしめてゐるのだから相場の方も皮肉に出るのだが本當かも分らない

▲聞けば今朝なんかこんないゝ材料を挙げて取引は目立つものは一つもなく全く無味閑散だといふ

▲これも最近は株が好く動くのでその方に仕手を取られて居る結果らしい

▲して見ると米屋町の前途が氣づかはれるのに無理ながら

閑散裡に 保合ふ
殘存高不響

前場　問題の全國殘存米の發表で人氣は稍々軟弱であつた大阪地の皮肉高を入れて忽ち人氣一變し當限來さるも中六圓八十九錢先七圓二十九錢と前日の止値より十五錢高に寄付き二節も皮肉的買通みに同事と手堅き商狀を呈したる戻りは頭上の好値に買物ゝ々現れアトは二十錢から二十錢前に謂らく保合ひ阪地の手堅き商狀に二十八錢から五十六錢所に保合ひ三十二錢と意外の閑散に前場を終つた

後場　前場小堅く始つて後低迷裡に保合商情を呈した氣先、後場は、一節十七圓二十八錢と始つたが二節二十五錢三節二十三錢と小甘く推移し此の邊の小浮動に保合つて則調の如く大引した

殘存米反響薄

强弱共に期待せし七月一日現在の全國殘存米高は前年の同期より四百二十八萬石の增加を發表せしも相場には何等の反響もなく頗る無味閑散であつた之れは既に一般が豫期せし數字と大差ないのと前年より多い部は相當自給がそれ丈け下値にある事過般の高値から五六十錢方暴落したのが其の氣分を既に織込んで居る事等に依るもので殘存米相場は之れを以つて一般落といふ外なく次は矢張り天の判官

殘存米高影響
數字と實際の相違

十日農林省が發表せし七月一日現在の全國殘存米高は二千六百十四萬餘石で前年の同期に比較すると四百二十八萬餘石の增加となつてゐる從つてこれが今後の米界にどういふ反響を齎らすかは頗る興味深き謎で右の數字を基礎として今後の需給關係を推定すると茲に詳細な數字を並べるまでもなく五月以降六月迄の消費高約一千萬石で今後四ケ月間その率で消費するとしても二千萬石あれば十分で六百萬石以上前年の持越米となる事は明かにして需給上何等悲觀すべき點は寸分ないわけであるして見ると右の殘存米としてはこれを弱い材料として取扱ふの外なきも茲に飜つて其の內容を研究すると非賣品としてゐる政府の保管米や低利資金の融通等に依る農家持ちの米

米自體では 大動きは不可

現在の正米事情を好く研究して見ると需給上には何等悲觀すべき點はなきも前年のこの頃と相場の居所を比較なりやうがない、それかといふて値頃さへ高まれば現在賣惜んでゐる農家は勿論政府の保管米にしても喰分せざるを得ないのでさう高くもなる可能性に乏しく謂る所米自體としては現在の値頃が經ての事から見て丁度いゝ位置に居るわけで何れにも大きな動きは望み難く只今後動くとせば本年の作柄に對する天候の如何に依る人氣の動搖に待つの外なきものと玄人筋は觀測する向が多い

に待つの外なきものと見られてゐる

し內地との取引は不引合を唱へながらも手堅い商狀を持續するものと見られて居る

本玉

十一日前場迄における當地短期取組高は九千八十枚にして內百枚以上の建玉內容は左の如くであつた

京取　賣方　日井一八〇正崎四二〇　德峯八〇〇古野七〇〇新田一〇〇田道四八〇立山五七〇▲買方　白井一〇九〇正崎一〇〇〇德峯五七〇京證六四〇松山四六〇古野二〇〇新田六九〇立山六二〇日樂三〇成清一一〇田道四一〇

東株　賣方　四六〇田日一四〇成清一六〇松山四一〇古野九一〇新田三九〇田中七八〇立山三〇〇▲買方日井一〇九〇正崎一〇〇德峯五七〇京證六四〇松山二三〇古野一〇〇新田一〇〇立山六一〇日樂一一〇

大株　賣方白井一五〇德峯二八〇松山一三〇立山一〇〇▲買方白井三三一京證一八〇新田一〇〇立山一一〇

京城延べ 環境保合に 氣迷ふ

前場　各地區々に氣迷ひ低迷小浮動に終つた機先今朝は殘存高發表も反響薄の感に阪仁の軟化に移し一圓八中不申、八末十七圓下ゲタと小堅く始つて一錢と小締り止めたが仁川の軟化に二圓二十九錢と辿り四圓九十三錢と一段崩れて、五回不申引際九十三錢と保合に止めた、なほ當引値算定出來高は左の如くであつた

寄引値　一回八中―八末一七〇…一七〇一▲二回八中―八末一六九九…一六九四▲三回八中―八末一六九六…一六九三▲五回八中―八末一六八三…九三▲六回八中一六八二八末一六九三…九三

算定　七中一六五〇七末一六八〇八中一六八〇八末一六九〇

出來高　一萬二千五百石

後場　仁取氣迷商情に不透明商情を呈し保合で終つた機先、後場は仁便に十六圓九十五錢と小堅く始り二回九十八錢もつけられたが三回九十四錢と崩れ此の邊小浮動裡に則調の如く大引した

正米

京城　一等精白米十二圓五十錢鮮白米十五圓五十錢丸キ合格玄米三等十六圓二十錢四等十六圓下タ今摺玄米十五圓八十錢下十三圓四十錢鮮上四錢四中四錢二下四錢

仁川　丸キ角チ丸チ石拔三等十六圓三十錢四等十六圓不拔三等十五圓九十錢四等十五圓五十錢丸コ不拔四等十五圓三十錢等外米十四圓七十錢一等白米丸仁印六圓八十六錢糊改良新四錢三厘在來種四錢二厘で何れも品薄に出堅き商狀である

內地移出狀況
手堅き商情

前月以來內地との取引は不引合勝の爲め仁川港から移出する米の數量は至つて少量で只この上は天候の如何に依る人氣の動搖を見るの外あるまい

先づ大きな動きはないと見るのが安くなる材料とも見做し難いのである何れにしても米自體としては喰ひ減らして行く米としてこの上ばれると同時に毎月五百萬石宛は數字の上では供給が潤澤でも實際の取引はそれ程潤澤でない事が事實は容易に手放せない向が例年より多くてこの邊の値頃で

大豆　龍山丸思十四圓七十錢長湖汶山滿川十四圓二十錢黃汗南川新幕十四圓海州天安九圓二十錢でこの邊保合ひである

釜山　連日の降雨に奧地よりの出廻り極めて尠く入庫糊米の井々賣物あるも內地買氣一段落に買手目前成行見の態度に一齊手控へ精白筋の入往無く原料高に見送り各地精米高もホンノ小口必需向內に市場閑散僅かに六百九十六叺の取引にて氣配も海苔最良二等十六圓八十錢四等十六圓六十錢無格十五圓四十錢等外十四圓六十圓見當と變らぬ唱へである

大豆

株式（七月十一日）

[illegible table: 京取短期 (東新・大新・鐘新・京取・安取・東新 前後場 寄付・大引・高値・安値), 算定と日歩, 短期建玉表 (京取・東新・大新・安取), 當日・長期出來高・累計]

大株短期

[illegible table: 大新・鐘新・日産・東新・日魯 前後場 寄付・大引・高値・安値; 安東株式 (東新・大新・同新・鐘新・日魯・郵船・同新・鐘新・日産・日穗・東新・同新・東新・同新) 前寄・後引; 京取現株 (東株・日石・日毛・同新・帝新拓・鐘新・東新・同新・漢銀)]

期米（十一日）

◎仁川

[illegible table: 仁川期米 前場・後場 一節〜十節 當限・中限・先限; 東京 寄付・止め 一節〜八節; 大阪 當限・先限; 引下ゲ四十四錢; 兵庫・下關・桑名 前場・後場; 京城・群山・大邱 七中・七末・八中・八末 前寄・前止・後寄・後止; 鮮內延べ]

市況（十一日）

[illegible table: 群山・木浦 七中・七末・八中・八末; 大阪期米喰合; 鎭南浦 當限・中限・先限; 大阪棉花 當限・先限 前場・後場; 大阪棉絲 七月限〜一月限 寄付・前場・後場; 大阪市中相場 ストリクト・ミドリング・ブローチ・ベンゴール; 橫濱生絲 前場・後場 當限・先限; 大連特産相場 大豆・豆粕・豆油・袋入・バラ; 大阪砂糖市況; 海外砂糖市況 キユーバ・ジヤワ粗糖・白糖]

未熟な果物は 食べないこと

果物の中には水、酸、砂糖、蛋白質等がふくまれてゐて、一般に消化を助け食慾を增進する効がありますが、たゞ食べすぎるとかへつて害があります、過食のよろしくないのは果物に限つたことではありませんが、果物を過食すると胃酸過多病を起すことがあります又から往意を要します、それから未熟な果物で、アメリカでは糖分八パーセント以下のネーブルを賣ることは禁じられてゐる位です、わが國ではいはゆる『初物』を珍重する風習がありますが、何品によらず走り物は珍しいといふだけで、榮養分も劣つてゐるのです、殊に未熟な果物の中には有毒なものもありますから時期に應じて採集したものを食べるやうにしなければなりません

節婦 貫傳 維新俠艶錄 (66)
橋爪彦七氏作　竹內靜古氏畫

血の雨（七）

――菓子だな。

隱居は、暗い牢內で、手さぐりに、今牢番から貰つた紙包みを開いてゐた。

疲れと空腹とが、意氣地なく峠につゝかけてきて、食慾が、心を動かした。

――ひとつ、やるかな。

牢番が、遠ざかつて行つて足音も聞えなくなつてから、隱居は、紙包みのなかゝら干菓子らしい一個を取つた。

『伊勢屋！』

といふ聲が、この寂寞とした闇の中で、突然聞えた。いま菓子を口へもつて行かうとした隱居は、それを聞くと、はつとして、菓子を持つてゐた手を落した。

――かなり聞き取りにくい低い聲だつたのだが、伊勢屋！と呼ばれた一句が、隱居の耳へは雷の樣に響いたものだ。

のが見つかつた。

――見つかると同時に、いま物を云つたのは、この惡い所であることだけは頷けたが、さて、誰だか見當がつかない。この京に來て以來また、京の土地に足を入れることが、これまでも幾度あつたか分らないが、誰一人として、自分を伊勢屋重兵衞と知つてゐる者はないのだ

（はて？）

隱居は考へた。

（金助かな……？）

さうも思つたが、金助にしては横柄で、そして言葉がまるでちがふ。

誰だ！

斯う、もう一度訊ねたかつたが、それでは自分の爲ばかりでなく、折角忍んで來て注意をしてくれた黑い所――の男にとつても危險なのだ。

で、隱居は、默つて菓の上に乘

六角の隱居ともいはれる者が、さすがに伊勢屋――にはこたへたと見えて、あたりをきよろ〳〵見廻した。だが、闇！闇！闇の寂寞である。

『伊勢屋！喰つてはいかんぞ』

あたりをはゞかつて、出來るだけ低い聲でいつてゐるが、何となく底力の籠つたしたしみのある語調である。

『……た、誰だ……』

すると、闇から、又それには應へず、

『毒だ、毒が入つてゐるのだぞ』

『……！』

隱居は、吃驚した。思はず、膝に乘せてゐた菓子を拂ひ落して、立ち上つた。

『わかつたらう？』ただ牢內は森として鼠を落した音でさへ、聞ゆるだらうと思へる靜かさなのだ。耳をすませてゐた隱居には、無論、その聲が、どの方角から來るかも判つた。隱居は、胸の動悸を しづめて、牢格子に摑まつくやうにすると、眞ッ暗な牢外を覗いた。覗きはした。すると、牢から大分離れてはゐるが、忍び返しをつけた高い黑塀の上に人が、ぬッと顏だけを出してゐる

り出してゐる黑い影を見つめてだけ居た。すると、大丈夫――と思つたのか、あたりの寂かなのを見すまして、塀の上の男は、こちらへ乘り越して來た。

隱居は、暗いなかでも、牢格子から手を出して、自分の健在であることをその男に知らせた。

紙上菓子共進會

京城　岡村製菓所

カステーラ
カステラ饅頭
朝鮮飴
京城本町五丁目
長崎屋本舗
電話本局一二九三番

香料製菓原料水用着色料
東華洋行　京城府花園町九七　電話本局三九九二番

煉羊羹
松の味羊羹
栗羊羹
高麗之友
高級生菓
諸官署御用達
澤井舗
京城旭町一
電話本局二六六九番

滋味豊富　風味佳良
登録商標
朝鮮名物
将軍八ッ橋

京城原將軍堂謹製
電話本局一二一七番

京城日報
朝刊
本紙朝夕共二十頁

全國菓子飴大品評會に數回出品せるも常に審査員なる故に審査辭退したり。然れ共本證外に數十枚の褒賞及感謝状あり
京城南大門通三　西尾千利堂小賣部　西尾商店主　留之丞
電話本局二七一〇番・振替京城五八八九番

吉富屋號
永岡商店
朝鮮京城府龍山練兵町
電話龍山長八五一番
一二二四番
振替京城二四三五番
菓子卸問屋

諸官署御用
各品評會金牌受領
大阪三浦分店
焼印製菓用焼印
伊藤焼印製作所
京城府長谷川町鮮銀横

登録商標
朝鮮名所せんべい
名物
人參入
發賣元
京城府元町二丁目二
製菓御卸問屋
眞木忠太
電話龍山八一二番
振替京城六二三七番

三色羊羹本舗
南山萬壽
本町二
永田亭
電本八六五

花あられ類
製菓掛物
製造卸問屋
谷野商店
龍山元町二丁目
電話龍山一五九番

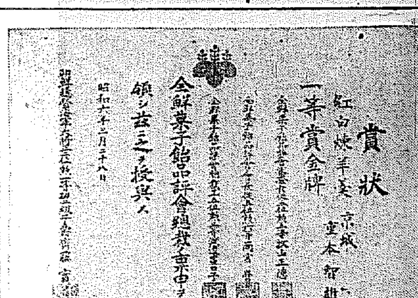

諸官衙御用達
菓子商　石見堂
京城府漢江通十一番地・電話龍山二二一番

新菓
松の實キヤラメル
京城菓子株式會社

京城銘菓
栗饅頭
京城南山町三丁目
江川菓子舗
電話本局二百十一番・振替京城二〇四九番

大正博覽會共進會名譽賞牌受領
始政五年朝鮮物産共進會金牌受領
同於會場閑院宮殿下御買上賜光榮
朝鮮博覽會（昭和四年總督府主催）金牌受領
全國菓子飴大品評會名譽金牌受領
京城生産品品評會最高一等賞受領
同會場にて朝鮮總督閣下御買上げの光榮を得
朝鮮食料品品評會優等賞受領

長谷川の
米の菓子

茶に好し
酒に良し
米の菓子本舗
長谷川製菓所

京城名物
文化まんぢう
京城名代
栗饅頭
本町
大和軒
電話本局[illegible]番

其の日に製造
其の日に需要者に
新らしき
寶來屋パン
南大門
寶來屋
電本三一番

京都直傳
宗家一流
煉羊羹
御用菓子司
京城
本城屋菓子舗

各品評會金牌數十個受領す
最近品評會毎に審査員として出張の爲審査辭退し居る次第で御座います

大日本製糖株式會社
朝鮮支店

連鎖小賣店の福音!!

今や世界的となつた不景氣は愈々深刻の度を加へて參りました。從て購買力の減退は吾々業者の死活問題であり遂には破産閉店の悲慘なる事實は各所に見受る處であります、然るに弊店は茲十數年來より鮮内に於て既に十數軒の連鎖店並に支店を設け親密互助の精神を以て營業中でありますが、其結果は各支店及連鎖店共此時代的とも云ふべき不況の際にも不拘決して屈しない而耳ならず日と共に益々隆盛に向ひつゝあるのであります

果して本當か？それは事實が證明して居ります。然らば其理由は何？

一、即ち連鎖店並に支店は生産工場と直接の取引をするが故に最も安價に仕入れ最も安價に販賣する事に依而利を淺薄して利益を得る事であります。

二、更に尚ほ熟慮して戴きたい事は吾が連鎖店及支店は無資本で營業の出來る點であります流動資金なくして利益を確む事は誰もが希む處而して商業の秘訣であります。而して是れを如實に行つて居ります。吾が福山堂各支店並に連鎖店が目下の不況時に際し尚且つ隆盛に赴く所以は即ち此處にあるのであります。

此證言に御同意の方は御來店下さい。御相談に應じます。

京城驛前
福山堂總本店
岡本柳吉

森永製品
朝鮮販賣株式會社

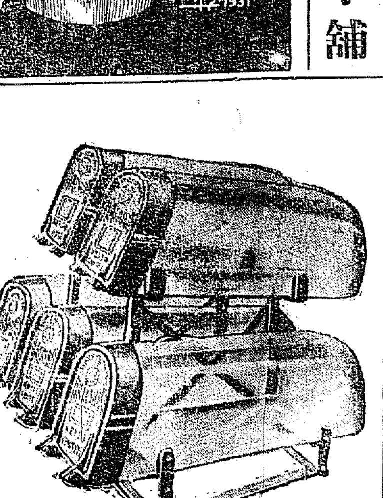

京城府古市町
畑硝子製造所

明治製菓株式會社
京城賣店

朝鮮事件

けふ外交部辦事處にて 日支第一次交涉 重光代理公使と王正廷部長間に行はる

【上海十一日發電】朝鮮事件に關する日支第一次交涉は十一日午前十時外交部辦事處において重光代理公使、王正廷外交部長間に行はれた、重光公使はまづ事件につき遺憾の意を表したる後帝國政府調査による支那人の被害を述べたるに對し、王氏は國民政府は損害調査のため公使館在勤、吉林駐在外交部特派員鍾毓を朝鮮に派遣する、右調査を俟つて被害支那人のために損害賠償を要求する權利を保留するからこの點諒承されたいと述べた、次いで重光代理公使は豫想さるゝ支那各地の排日騷ぎの豫防的取締を求め、更に萬寶山懸案交涉に遲滯なき樣にしたいと希望したところ、王氏はこれに同意して會談三十分にして交涉を終つた、次回は十五、六日頃開かれることゝなつた、尚會談後重光代理公使は左の如く語つた

今日は事件の眞相を說明したが、かゝる突發事件のため日支兩國關係を惡化せしめることは日支雙方にとり甚だ不得策だから事件の善後措置はそれとして、諸懸案交涉は從來の良好な關係で解決することに雙方意見の一致を見た、又朝鮮事件が端となり排日騷ぎなど起らぬ樣取締りを依賴し、王氏の同意に次回會見することゝなつた

日貨排斥の氣勢を擧げる 上海の實業各團體 具體的運動方法協議

【上海十一日發電】朝鮮事件に鑑み國民政府及市黨部は比較的冷靜を示してゐるが、上海實業團體は國民運動の第一聲を擧ぐべく十二日午前共同租界天津路上海總商會に緊急會合を開き、日貨排斥の氣勢を擧げると共にこの具體的運動方法を協議すること、なつた、又一方支那側綿布商は日貨排斥の激化を豫想し現在在荷品として日本品の只賣付を開始しつゝあり排貨の形勢樂觀を許さゞるに至つた

在滿朝鮮人壓迫狀況調查 奉天總領事館具體的調查方法を協議す

【奉天十一日發電】支那官憲の在滿朝鮮人壓迫狀況調査につき十日夕本省よりの訓令に接した奉天總領事館では今朝田島領事中の柳井領事に至急歸奉を命ずると共に、具體的調査方法につき協議するところあつたが、大體調査は二段に分ち、第一段として最近問題を惹起した萬寶山、ハルビン、長春、東鐵東部線、吉林方面の朝鮮人につき支那側の壓迫狀況を調査し、第二段として本溪湖、通遼等滿鐵沿線附近および通化、間島方面を歷訪調査することゝなり、右の旨を本省に打電するところあつた

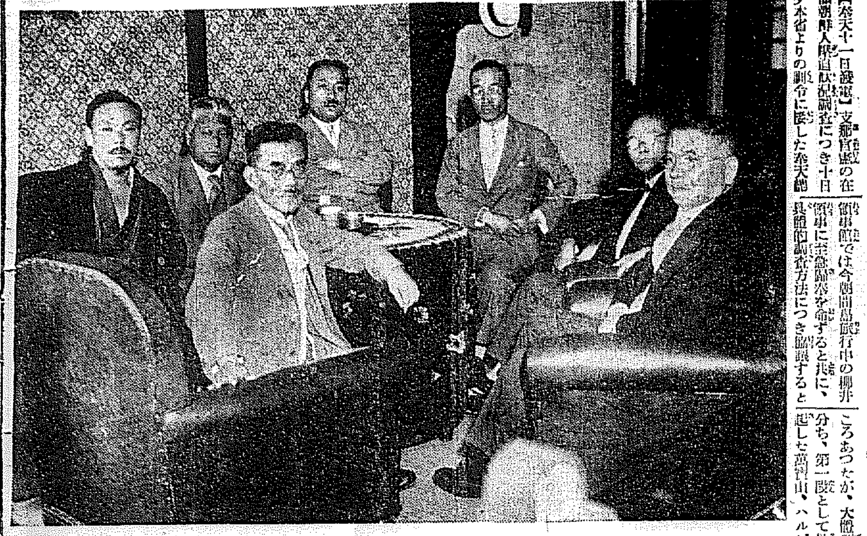

原拓相訪問の政友會代表

政友會の支那事件特別委員會員では滿鮮支那人衝突事件及萬寶山問題に關し當局と會見すべく代表者を決定九日午後三時原拓相を訪問し同問題に對する當局の意見を質したが(寫眞は會見中の右から原拓相、寺田市正、宮澤裕治、藤井達也、中谷貞賴、宮川一貫、兒玉右二の諸氏)

遼寧協會の排日運動準備 奉天官憲に阻止さる

【奉天十一日發電】萬寶山、朝鮮兩事件を種に遼寧外交協會は本日午後より奉天城內で大々的排日運動をなすため準備をしてゐたが本日遼寧省政府主席の命令により取止めることになつた、なほ同會は本日午後六時より青年會で中日鐵道交涉速止討論會を開催した

在哈朝鮮人 義捐金募集 被害中國人に同情して——

實際調査は少くも一ヶ月を要し柳井領事、岩崎副領事は十六日頃奉天出發、長春に赴き調査に着手する筈である

【ハルビン十一日發電】十一日當地朝鮮人は朝鮮における今回の朝鮮人の支那人に對する暴行を非文明的行爲とし、在滿朝鮮人および在朝鮮中國人は同じ關係にあるが被害中國人に同情に堪へぬとの美しい心から義捐金を募ることゝなつた

休止案 細目協定會議に 正式招請狀 駐日英公使より 十一日外相へ手交

【東京電報】駐日英國大使リンドレー氏は十一日午後五時外務省に幣原外相を訪問、七月十七日英國に開かれるモラトリアム實施に關する技術的細目問題協議の專門家會議に對する英國政府の正式招請狀を手交した

米國政府 軍縮會議に 參加を受諾す

【ゼネバ十日發電】本日聯盟事務總長サー・エリック・ドラモンド氏は米國政府が來年二月の一般國際軍縮會議參加に關する國際聯盟よりの招待を受諾した旨公式に發表した

ドイツを財政的援助 戰艦中止を條件に 佛蘭西が應諾の模樣

【パリ十日發電】本日のドイツ國立銀行總裁ルーテル氏とフランス銀行總裁モーレー氏との會議前にその後ルーテル氏とフランダン藏相との間に行はれた會議の內容は嚴秘に附されてゐるが、本日當地各新聞およびベルリンよりの新聞通信はフランス側はドイツのクレヂット要求に應じ財政的援助を與ふる交換條件として、ドイツが獨墺關稅合同案を放棄し、かつすでにドイツ海軍造船所において起工せる第二補助戰艦の建造を中止せんことを要求したと報じてゐる尤もフランス政府側はこの說を否認してゐる

米國に對し援助方要望

【ベルリン十日發電】國立銀行總裁ルーテル氏の英佛兩國において試みたクレヂット獲得運動が望み薄となつた結果、ドイツ政府は十日アメリカに對し新に財政的援助の希望を申送りニューヨーク聯邦準備銀行および目下の國際クレヂット引受け銀行團の手によりドイツ國家の財政的危機を救濟する樣努力されたいと要望した

二億乃至三億弗の クレヂットを ドイツに與へる

【ニューヨーク十日發電】ウオール街での觀測によるとイングランド銀行、フランス銀行およびニューヨーク聯邦準備銀行は直にドイツに對し二億ドル乃至三億ドルのクレヂットを與へるであらう、たゞしそれにはドイツ國立銀行が貸出を制限し、一方關係國の商業銀行が現在對獨クレヂットを繼續することを條件とすると

朝鮮事件で 廿萬圓の責任支出 支那人救恤方法は 朝鮮總督府に一任

【東京電報】朝鮮騷擾事件に關する善後對策については既に拓務省側に朝鮮總督府において愼重調査を進めて居たが、結局今回の死者傷者に對し取り敢ず救恤費十五萬圓及び警備費五萬圓合計二十萬圓を豫備金より責任支出をしてその善後處置を講ずることに決定を見たので、拓務省では十一日大藏省當局に對しこれが交涉を開始したが、緊急を要するので一兩日中に折衝を經へ來る十四日の定例閣議に附議し、原拓相より說明正式決定の上勅裁を仰ぐことゝなつた、しかして之が救恤方法に關しては朝鮮總督府に一任することゝなり、目下その救恤範圍程度について講究中である

局課の廢合などは結局無意義なもの 業績の前途は悲觀を要せず 大村鐵道局長語る

本年度豫算に對し一千二百萬圓乃至一千五百萬圓てふ實に空前の大きな赤字を豫想されこれが赤字の輕減に大童の總督府鐵道局にあつては差當り物件人件兩費目につき消極的方法をもつて節約を斷行しつゝ約五十萬圓の補塡財源を捻出したが一千五百萬圓に對する六十萬圓は全くの焼石に水で要するに補塡策を講じてゐるといふ申譯にすぎない譯である然しながら先々年來數次にわたり節減に節減をもつて緊縮一點張りの財政としては最早消極的方法をもつてするも多く節減の余地を存しない窮境にあるのでこの上は行財整理による根本的財政の立直しをする外なく一部では早くも遞信局と鐵道局を廢合して交通局に統一せんとする議あるやに傳へ或ひは鐵道局監督課を廢して庶務課に加へ運輸と營業を改廢して一課に纏め更に運輸工務兩事務所の廢合を行ひ中央集權の確立說など種々の觀測が行はれてゐるが、右につき大村鐵道局長は左の如く語る

一般財界不振の影響をうけて自然營業收入も著るしく減收を餘儀なくされてゐるが必らずしも昨今のやうな不振狀態で推移するものとは思はない本年は朝鮮民族救濟事業計畫され兩々實行期に入るし農作も大體豐作を豫想されるしその他有利なコンデイションがあるから九月に入つたら幾何か見直すのでないかと豫想してゐるので前途に對しては左程悲觀するに及ばないと思ふ併し決算に於て赤字を出すことは萬已むを得ないことではあるが幾何かでも赤字を減らす對策は必要であるので取敢へず消極的な方法をもつて可及的節約を行ひどうやら六十萬圓程度のものは捻出できさうである鐵道は他の行政官廳とは違つて多少の不便を忍んで節約することになればその以外容易に節約できる組織になつてゐるのだが最早これ以上の節約は無理が生じさうである一部では課係の廢合などして整理したら補塡財源がたやすく捻出されるやうにいふものもあるやうだが、さう簡單に財源が出るものではない運輸と營業又は庶務と監督といつたやうに廢合をしたところで實際が違つてゐるので陣容は形式的には縮つても實際的には格別相違はないので人員は減ずる譯にも行かず從つて財源の捻出も大して出來るものでない課の廢合は過去に於て行はれたこともあるが或る時期には又擴充してしまつてゐる位であるから廢合してもよいが結局無意義に終る結果となつて何んにもならないから敢へて廢合には賛成するものでない從つて目下の處その點など考慮してゐない

村山拓務事務官入城

追回の鮮支人衝突事件に關し拓務省よりその實地調査のため派遣された拓務事務官村山道雄氏は十一日午後七時着列車で入城總督府關係者の出迎へをうけて旅館屋に入つたが、同氏の調査日程は本府と打合せの上決定するはずである——寫眞は京城驛頭の村山事務官(右)

學術振興建議 具體化を首相に陳情

【東京電報】第五十九議會の學術振興建議案具體化を促るため小野塚、櫻井、林、新渡各博士は十日午後一時若槻首相を訪ひ陳情した

故南部男叙勳

【東京電報】逝去した貴族院議員南部光臣男に對し十一日左の如く勳章下授の御沙汰があつた

正三位勳二等男爵 南部光臣
授旭日重光章

井上氏陞敍

【東京電報】畏き邊りでは前東北帝大總長井上仁吉氏に對し左の如く特旨敍位の御沙汰あらせられた

從三位勳二等 井上仁吉
敍正三位(特旨を以て位一級被進)

六月中の 國債總額 五十九億四千萬圓

【東京電報】大藏省發表——六月中の國債總額五十九億四千六百五十一萬六千八百四圓で、前月末に比し二百四十五萬四千五十二圓の減少である、その內、內國債四十四億六千七百五十四萬五千圓、外國債十四億七千八百九十七萬一千圓である

軍縮問題申合 民政有志代議士

【東京電報】軍縮問題に關する十日午後の民政黨有志代議士會は左の申合せをなした

一、我が黨の行財政整理特別委員會の決議せる陸軍軍事費節減に關する案は政府を鞭撻してこれを遂行せしむること
二、憲法第十二條に所謂常備兵額を定むることは國政なるが故に國務大臣は自己の信ずる兵額を定むること
三、軍部大臣文官制の確立を促進すること

ベルギー公使 故ワ氏の葬儀

【北平十一日發電】中華民國駐在ベルギー公使故ワルゼー氏の葬儀は十一日午前八時擧行、日英米佛伊五ヶ國から五十名づゝ儀仗兵を附し、各國公使、陸軍海軍武官、張學良氏代表等多數參列、稀に見る盛儀であつた

北洋漁業問題 又また揉める ルーブル換算率で 露國からの難題

【東京電報】露領漁業問題は先般のルーブル換算率協定成立で一時小康を得てゐたが、換算率適用の範圍につき依然日露の間に見解の相違を來し日本は借區料のみならず漁業に伴ふ關稅、罰金、違約金延滯利子などの換算にも當然右換算率を適用する立前で協定を成立せしめたに對し、露國は借區料のみに限るとなしつひに昨年度中の漁業用品に對する關稅百廿五萬盧留、罰金、違約金四十六萬盧留に對し日本は納入難に陷るに至つたこれがため露國は日本側が漁撈に使用してゐる漁區の保證金(借區料の半額)中からこれを沒收したが八日ウラヂオ駐在長尾代表から露水組合への入電によると漁撈區は賃料期間の漁區の保證金控除額八萬七百九十四ルーブル五十三カペックを本月十五日までに補塡方ならびに同三十年度沒收品の賞戻金および違約金三十七萬七千六百八十三ルーブル二十一カペックを本月十五日までに納入すべき旨督促してくるとともにいづれも右期限までに納附せざる場合はこれを契約不履行と見做し本年度の漁獲品差押の手段に出づべき旨通告してきた

といふのであつて保證金沒收の上わづかに數日の期間中に不足分の納入を要求しさらに不履行の場合は漁獲物を差押さへるといふ暴慢ぶりに露水組合は非常におどろきたゞちに同日輸出組合長、佐々木副組長、田中丸露漁その他關係當業者集外務省に報告するとともにかゝる不當なる要求は斷然拒絕しもし強ひて漁獲物差押さへのごとき所爲に出づればロシア側を相手に鬪爭も辭せずといふ強硬なる態度をとることゝしモスクワに派遣すはずるの田中丸代表の出發も繰上げて來る十七日ころとし駐露大使と協力本問題の解決に當らしめることになつた

各省高等官 見習採用數 中央職業紹介事務局發表

【東京電報】內務省社會局中央職業紹介事務局では本年に於る各省高等官見習者數(技術者を除く)を左の通り發表した

省別	希望者數	採用數	採用率
內務	三九九	四一	一〇、三
大藏	八〇	七	八、八
農林	九七	四	四、一
商工	三〇三	七	二、三
遞信	三〇三	五	二、一
鐵道	四〇九	一〇	二、五
司法	三五三	六一	一七、三
陸軍	二二	一	四、五
海軍	一三	二	一五、四
計	一、九一四	一三八	七、二

內閣、宮內、拓務は一名も採用せず、昨年に比較して各省とも減じてゐるが司法省の如きは四十七名の大減員である

朝鮮產米 增殖資金 廿日頃預金部で附議

【東京電報】大藏省は十一日午前十時半省內に田、河田兩次官、富田預金部長等參集し、左記預金部資金運用計畫案を協議決定し、來る二十日頃預金部運用委員會を開いてこれを附議することゝなつた

一、地方普通資金五百萬圓追加融通の件
一、朝鮮產米增殖資金二百五十萬圓追加融通の件

水稻植付狀況

七月一日以來全鮮的に降雨を見たが南鮮地方には徹して雨量少く慶南、全南、慶北、各地方では六十ミリ內外の雨量に過ぎず從つて水稻移植もこの地方では八割內外が終了した形でその他の各道では殆んど十割の植付を終了してゐる右につき本府殖產局では今年の植付は約百九十七萬町步(昨年百六十六萬二千町步)と見てをり今の狀況よりすれば大體豐作の折柄と觀測してゐる

拓務省の 節約復活要求 五十七萬六千圓

【東京電報】拓務省は十一日午前十一時より省議を開き六年度實行豫算大藏原案節約額二百五十七萬圓につき協議の結果、左の如く五十七萬六千圓の復活要求を爲すに決定し、同日午後大藏省に通告した

(單位千圓)

移民渡航獎勵	五七
補助獎勵費	一九
關東廳補充金	五〇〇
合計	五七六

駐米支那公使の 虫のよい照會 『國際賠償金にもモラ案を適用するか』

【ワシントン十日發電】駐米中華民國公使館から本日國務省に對し南京政府を代表しフーヴァ大統領提案のモラトリアムは中華民國にも適用せらるゝや、特に民國のみ拂ふべき義和團事件賠償金に適用せらるゝや如何と問合せをなしたので國務省では、ゝ雨喉ひの態で一應協議するところあつたが、若しフーヴァ大統領が支那をも含むべきものと信ずるに至らば關係諸國との相談を余儀なくされるであらうと見られてゐる

定期叙勳

【東京電報】十一日一千二百五十六名の文武官その他に對して位記叙勳の御沙汰が發表さるその中朝鮮關係分左の如し

元朝鮮總督府判事 正五位勳五等 石橋 篤夫
朝鮮總督府遞信副事務官 從五位勳五等 近藤 昇一
朝鮮總督府判事 正五位勳五等 原田 [illegible]
忠淸南道參與官 從五位勳五等 朱 榮煥
京城法學專門學校長 正五位勳五等 豐松 龍種
元朝鮮總督府技師 從四位勳五等 奧田 定一郎
敍勳四等授瑞寶章(各通)
朝鮮總督府道事務官 從六位勳六等功七級 渡邊 惣右衛門
朝鮮總督府實業學校長 正六位勳六等 近藤 英三
朝鮮公立女子高等普通學校長 從六位勳六等 大內 猪之介
朝鮮總督府道理事官 正六位勳六等 李 東 [illegible]
朝鮮公立實業學校長 正六位勳六等 井上 改平
朝鮮總督府道事務官 從五位勳六等 龍野 宏
朝鮮總督府中央試驗所技師 從五位勳六等 富田 武
敍勳五等授瑞寶章(各通)

滿鐵理事 首藤正壽氏就任

【大分電報】前大分合同銀行頭取首藤正壽氏は今回滿鐵理事に就任することに內定した、同氏の滿鐵入りに就いては一橋以來の同窓江口副總裁が井上藏相に懇望したためであると

共產黨公判 公開禁止で押問答

【東京電報】共產黨事件公判は十一日午後一時十分再開、宮城裁判長は公開禁止を宣言したが、各被告から公開禁止の不當を鳴らして質問的に裁判長に迫り押問答あり一先づ休憩、被告および辯護人は法廷上村辯護人休憩を要求し四時一先づ打合せを行つた結果同十分再開

太平漫語

幣原外相は奉天總領事に『時節柄在滿邦人に充分の保護を加へよ』と訓電した▲昨今の『時節柄』には流石の幣原外相も氣をもんでゐると見える▲然し、奉天總領事は、今更幣原外相に氣をもまれて性急な訓電を受取つて見ても『十分な保護』にはおそらく自信はあるまい▲事態を十二分に憂慮してゐた當の幣原外相だけに、この『時節柄』にブッつかつてのこの慌てぶりもあへて不思議はないが、軟調子に馴らされる在滿邦人こそ氣持が惡化さすまで落つき拂つてゐた幣原流外交の功績の一つだ。その功績の御相伴をする光榮を荷つたのが朝鮮總督府だといつていゝ、▲宇垣總督が治鮮方針を中外に聲明した。新總督の意氣潑剌として躍る。かくて總督は半島二千萬同胞の先頭に立つことを欣快且光榮としてゐるが、半島二千萬の同胞もかくしてこの總督をいたゞくことを幸福とし且期待してゐる▲希くはその言の如く『斷々乎として是認を機上に印する所の窮況』を救つて所信を斷行して貰ひたい。かくあるに於てこそ『半島の空氣一新をして明朗快活ならしむ』るも總督の實跡と違はないであらう▲朝鮮の官界は從來一新を要のなかつた例外のところもあつたが大體に於て疲れ出姿あつたの恩に病の傷はあり。なかに疲れ甲風去り、全鮮漸く汗を拭ひ疲れを癒すことは、ひとり朝鮮官界經濟界の安堵に止まらない▲朝鮮の警察官の勞苦はかならずしも國境警備に代表せられぬ。こんどのやうな事件は內地警察官には臭ひも嗅げぬ——

人

◇尾崎二雄中佐(龍兵教官)北鮮地方巡閱中の處十一日夜入城龍山著へ

團體

▲水原高農學生團(廿五名)十五日朝龍山經由內外金剛山を探勝廿一日歸校の豫定
▲龍山鐵道生徒內金剛探勝團(二十名)十六日發登山豫定
▲京都府內與役生徒團(十三名)十三日釜山上陸廣州、仁川を經て十六日入城十八日夜北行の豫定
▲大阪能樂團(十一名)十七日列車で入城十九日夜擬列に向け南行の豫定

オマケが五つ 幼年俱樂部 八月號
その上オモテもおもしろい讀ものがタクサン!!

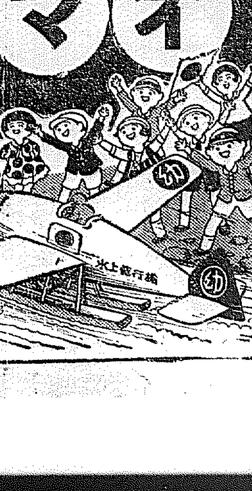

みなさん お早くごらん
お正月號にまけない程の大ふんぱつです!
こんなステキなオマケが五ッ!
一、水上飛行機 プロペラノマハル勢デスイ〜と走ル。夏ニ眞向ノ大附錄。
二、寫眞アルバム ビックリスル程キレイナ大寫眞帖デス。三ケ月デ全部揃フ。
三、お山のつりばし カハツタ行列ゾロ〜ゾロ〜ヤア、オモシロイト、大カツサイ!
四、よい事カレンダー 毎日々々ロイ事ガデキル面白イ目記!メキ〜〜ロイ子ニナリマス
五、パラく手品 コレハ、フシギ!ミナサンガ目ザマルクシテビツクリスル魔法帖
このほか おどり上るほどおもしろい大讀ものたくさん!
▲久米平内
▲紫のかざり玉
▲なつかしき故郷
▲田村將軍の鬼退治
▲狼よりも海の大怪物
▲かくし神
▲キチ〜小僧
▲鉢カツギ姫
▲エヂソン
▲日ノ丸太郎
▲正直巳之助
▲力だめし
▲先生のご恩
ヤッパリ四十錢(送料三錢)
(どこの本屋にもありますからお早くお求め下さい)

社説 宇垣新總督の聲明 朝鮮統治の眞髓

宇垣新總督は一昨十日東京において朝鮮統治の根本方針を聲明し、確乎たる信念と理想と決意とを以て任に臨むことを明かにした。現在の政軍兩界において嶄然たる頭角を現はし經世治國の大材たることが一般に認められる宇垣新總督が朝鮮統治に關する定見を有せざる筈はなく、しかして新總督の有する經綸が、必ず『明日の朝鮮』に幸福を齎すべきとは何人も信じて疑はざる處であるが、今その聲明を反復翫誦するに及んでわれ等は先づ概して力強き聲句に肅然として襟を正し、次で聲明の內容が大觀的であり、實際的であり、進歩的であると同時に又頗る積極的であることに少からず共鳴し、かつ感服せざるを得ない。朝鮮統治の方針が僅々數百言の聲句を以て謎惑さるゝ道理はなく、右の聲明は單に大綱を語つて抱負の一端を披瀝したるに止まるが、この聲明によつて『宇垣政治』の骨子と輪廓だけは明白に看取し得ると思ふ。新總督は日本の軍人中において最も進歩したる頭腦の所有者であり、大局の趨勢を洞察するの明を有するにおいて一頭地を拔いて居る。同氏の性格は世故慣熟の間に鍛錬大成し終に嶄然たる『巨人宇垣』を現出するに至つた。時代の趨向を知ると共に人情の機微をも洞看する新總督は、治鮮の大業を擔ふ唯一の人物ならざるまでも最適任の偉才であることは、何人も無條件に肯定せざるを得ないであらう。斯る巨人を迎へ得たるは、朝鮮のために祝福すべき事なるは勿論である。

◇

新總督は、その聲明書において『今や、精神界においても、物質界においても混濁疲弊の兆著しく各方面共に一新打開の必要に迫られて居る』と痛嘆し、朝鮮もまたこの窮厄を受くるを免れず、この當面の難關に處するためには人の和と人の力とを大に寄與し、常に大局に着眼して時勢を達觀し、渾然融合、一元一體となり東洋における吾人の立場を自覺し、勇猛心を振起して事に當るべき旨を高調してゐる『一度事を行ふに當りては事の難易大小を問はず、斷々乎として足跡を巖上に印するの意氣を必要とする』ことを力說するに至つて鐵石の如き剛硬の意力が直に人の心膓に迫るを感ぜしむるものがある。『勇猛心を振起せよ』『足跡を巖上に印するの意氣を以て事に當れ』若し人がこれだけの覺悟を有すれば如何なる難局をも打開し得べく、實は單に朝鮮當面の難關に處するの最良法たるのみならず、經世治國の眞諦亦茲にありと言はねばならぬ。新總督の聲明は朝鮮統治の綱領を示したものであるが移して以て處世修養上の一大指針となすことが出來る。

◇

聲明書中の『時勢と境地に順應し朝鮮における各般の施設に對して[illegible]改善を必要とする餘地あるを感じ、既にこれが腹案を有する云々』の一言から考ふれば、新總督によつて遠からず、世人の期待する如き『新らしき政治』が實行さるゝことは確實と見て差支へないであらう。しかしてその施設が進歩的であり、適切であり、妥當であることは想像し得る處である。われ等は新總督が朝鮮官民の與望を擔ひつゝ一日も早く任に就き、懸ける朝鮮に救ひの手を伸ばさんことを渇望し期待する。

朝鮮都計令 今月中拓務省へ 今秋中に發布か

朝鮮都市計畫令は立案されてすでに三年、その間案を練り直すこと前後數回にわたり何時公布されるとも解らなかつたが、この程漸く最後案を得たので目下來城中の最初の立案者である岡崎技師が最後の審査を遂げた上、總督府の手を離れて拓務省に廻り次いで公布の運びとなることになつたが、今月中には本府の手を離れ後くも十月頃までに公布される見込みである案の內容はまだ秘密にせられてゐるが大阪內地の都市計畫法を骨子としてこれに朝鮮の特殊事情を加味し市街地建物法をも含めたやうなものとなる筈である

小學校 授業料 京城府規定案

十四日京城府第一部教育部會に提案される小學校、幼稚園授業料規定左の如し

第一部

京城府第一部特別經濟授業料、保育料及び入學受驗料徵收條例

第一條 授業料及び保育料は別表に依りその月分を每月十五日限り保護者より徵收す、但し月の中途において入學又は退學したる者に對しては臨時これを徵收す、一家二人以上小學校に就學する場合においてはその年長兒童一人の授業料を全額とし他を半額とす、但し納入義務者が京城府第一部特別經濟の負擔を分任する義務なき者なるときはこの限りに在らず

第二條 前條において保護者と稱するは生徒、兒童又は幼兒に對し親權を行ふ者、親權を行ふもののなきときはその後見人をいふ

第三條 授業料又は保育料の納入義務者が府住民に非ざる場合は府住民にして獨立の生計を營む者を代理人と定め申告すべし

第四條 左の場合においては其の授業料又は保育料を徵收せず

一、學校又は幼稚園の都合に依り全月に涉り休業したるとき

二、生徒兒童又は幼兒にして疾病其の他の事故により全月に涉り缺席したるとき、但し高等女學校商業學校及び女子實業學校生徒を除く

第五條 府尹は特別の事情ある者に對し小學校授業料に限り授業料を減免することを得

第六條 入學受驗料は一人に付金二圓とし高等女學校、商業學校又は女子實業學校の入學試驗を受くる者より徵收す

但し既納の料金は試驗を受けざることあるもこれを還付せず

附則

本條例は發布の日よりこれを施行す

種別	一人月額 第一部特別經濟の負擔を分任する義務ある者	同義務なき者
高等女學校	三圓五十錢	七圓
商業學校	三圓五十錢	七圓
女子實業學校	二圓	五圓
實業補習學校	一圓	一圓
小學校高等科	八十錢	二圓五十錢
小學校尋常科	四十錢	一圓五十錢
男子記念幼稚園	二圓五十錢	五圓

第二部

京城府第二部々會に提案される同案左の如し

第一條 授業料は一人一月八十錢とす 但し納入義務者が京城府第二部特別經濟の負擔を分任する義務なきものは金一圓二十錢とす

第二條 授業料はその月分を每月廿日限保護者より徵收す 但し月の中途に於て入學又は退學したるものに對しては之を徵收す

第三條 前條に於て保護者と稱するは生徒又は兒童に對し親權を行ふもの、親權を行ふもののなきときはその後見人を謂ふ

第四條 授業料の納入義務者が府住民に非ざる場合は府住民にして獨立の生計を營む者を代理人と定め申告すべし

第五條 左の場合においてはその月分の授業料を徵收せず

一、學校の都合により全月に涉り休業したるとき

二、生徒又は兒童にして疾病其の他の事故により全月に涉り缺席したるとき

第六條 府尹は特別の事情ある者に對し授業料を減免することを得

附則

本條例は發布の日より之を施行す

朝鮮漁業保護取締規則改正 十三日に發布

朝鮮漁業保護取締規則は十三日附府令第八十五號を以て次の通り改正發布、同日より施行されることになつた

第九條第一項中『漁獲物』の下に『又は其の製品』を加へ同項但書を削り同項の次に左の二項を加ふ

道知事必要ありと認むるときは前項の漁獲物若はその製品の種類又は前項の規定により禁止する行爲を限定することを得

前二項の規定は小賣及びこれに準ずべき取引並に第一項の規定により指定したる區域において賣買又は交換したる物の賣買、交換及び賣買又は交換の委託に付てはこれを適用せず

京畿道主催 教員講習會 各校一名宛受講

京畿道主催の左記要項による教員講習會に府內公立初等學校より農業科、工業科および商業科に各校一名宛出席受講することになつた

▲農業科 期日 自七月廿五日至八月廿三日（卅日間） 會場 京城府立農學校 講師 同校教諭 會員 五十名

▲工業科 期日 自七月廿四日至八月六日（十四日間） 會場 前期 京城高等工業學校 後期 京城公立職業學校 講師 前期 同校教諭 後期 同校教諭

▲商業科 期日 自七月廿六日至八月四日（十日間） 會場 京城公立商業學校 講師 同校教諭 會員 五十五名

富川學校評議員當選者

富川郡學校評議員は選擧の結果左の如く決定した（仁川）

永宗面金東華 南洞面宋遠淡 靈興面林元培 文鶴面鄭泰永 北島面金成允 素砂面禹瓜鉉 西串面朴興廷 大阜面金鎭允 蘇萊面尹在順 富川面朴容觀 龍游面尹致穆 桂陽面黃心淵 多朱面尹鳳鎬 德積面金柄賀 西串面柳熙世

華川學校評議員當選者

華川郡では去る一日郡內學校評議員の選擧を各面事務所において施行したが當選者は左の通りである（華川）

華川面張秉紀、上西面咸性九、下南面吉浩俊、看東面吉炳郁

比例代表制採否懇談會

民政黨では比例代表制の採否に關して內務當局と懇談のため八日午前より午後にわたりて內相官邸において內務省側より安達內相、齋藤、潮兩次官、次田警保局長その他、與黨側から頼母木、富田、永井各幹部、山道幹事長以下出席、比例代表に關する意見の交換を行つた

國際聯盟の軍縮本會議に對する準備（國際聯盟事務局東京支局）（上）

國際聯盟創設以來の懸案であつた國際軍備縮小會議は去る五月の第六十三回聯盟理事會で聯盟の所在地ジュネーヴ市に開かれる事に決定し、議長に現英國外務大臣アーサー・ヘンダーソン氏が、理事會全員一致の推薦で就任することとなつた。

この軍縮本會議には、聯盟加入國五十四ヶ國は勿論、非聯盟國の大部分、すなはち米國、ロシア、トルコ、メキシコ、ブラジル等も參加する筈であるから參加國は少くも五十ヶ國多ければ六十ヶ國となり世界の主要國は全部網羅される。從つてこれに參列する各國代表團の人員も余程多數に達する事は豫想に難くない。夫に會議の內容、進捗の狀態等を一刻も早く各本國に知らせ樣とする新聞通信員その他間接の會議關係者、傍聽者等を合せると非常の人數に達する譯である。

國際聯盟事務局では、豫め會議の準備その他から、以上の各國代表團、新聞通信員の數を知つて置く必要があつたので、去る一月各國に對して派遣人員概數を照會した所、四月一杯に二十七ヶ國からの回答があつた。この人員數を基礎とし、過去の會議における參列人員、その他を參酌して、代表團約二千五百人、新聞通信員約七百との見積りをなし、これ等の人々を收容し得るホテル、會議場その他について色々と準備を進めた。

會議地の決定については、本年一月の第六十二回理事會でジュネーヴを豫定地として、果して同市がこの會議に適するか何うかを調査する事になつて居た。そこでジュネーヴ市ではスヰス聯邦政府と協力して、種々の見積、計畫を樹て、之を聯盟事務總長に提出して、事務總長は各理事國に之を移牒して、最終的決定を求めた結果、五月の理事會で遂に豫定通りジュネーヴと決定する事に定められた。だが、斯く決定する迄には、各方面から猛烈な運動があり、申込は十數ヶ所に達した。スペインのバルセロナ市の如きは非常な優待條件で熱心に運動したが元々會議地をジュネーヴ以外に移す事は、事務上の困難が多いので、結局聯盟所在地とされた。最初問題に上つたウヰーンの如きは一向申込もして來なかつた、ロンドンも同樣、從つて、ジュネーヴが駄目なら、スペインといふことになる譯であつたが、丁度スペインの革命が起つたので、この方も結局問題にならずに了つた。

扨て、ジュネーヴを開催地と決定した軍縮本會議に對して、ジュネーヴ市當局が果してどういふ準備をしてゐるかを紹介するのも、あながち無駄ではあるまい。

ジュネーヴ市は人口僅に十五六萬の小都會で、スヰスでは第二位か第三位にある。從つて萬事が小規模で、殊に特殊の遊覽場所がある譯でなく、スヰス遊覽者が一寸通過する程度の所であるから、ホテル等は、他の一流の遊覽地に比して、多少遜色あるは免れない。だが、國際聯盟事務局や國際勞働局の所在地となつて以來漸次發展して、ホテルその他の設備も大分よくなつた樣にいはれてゐる。

景色の點からいへば、決してスヰス第一と誇る程の處ではないが、レマン湖といふ綺麗な湖より少し小さい大湖水を控へ、高所へ上れば、スヰスの秀峰が遠望されるといふ點では[illegible]ではない譯である。

在鄕軍人會の講義錄發行 各方面に推奬さる

龍山在鄕軍人會龍山聯合支部では去る六月同支部で在鄕軍人會指導者の講習會を催した際各講師が講義したものを筆記集錄し今般第一回講習會講義錄と題して四百ページにわたる大部の書を出したが、各方面にわたり識者が實例を開示した好書として在鄕軍人、軍隊幹部その他一般の人に推奬してゐる。なほ內容は左の通りである

內容目次

一、產業 朝鮮における產業 總督府殖產局長 松村松盛

一、歷史 日韓交涉より見たる朝鮮史實 京城大學教授 小田省吾

一、國防 隣邦の狀況特に滿蒙の狀況に就て 參謀本部課長 重藤千秋

一、經濟 經濟方面より見たる朝鮮 朝鮮殖產銀行頭役 植野勳

一、思想 朝鮮における思想の變遷 京城高等法院檢事 伊藤憲郎

一、訓練 國民訓練に就て 第二十師團參謀長 森五六

一、分會指導 龍山聯合支部長事務取扱 森五六

論山の點呼

論山郡管內簡閱點呼は十日午前九時から江景……論山七十九聯隊長によつて執行せられた（江景）

開城郵便局 增築に決定

開城郵便局の廳舍は開城府の發展に伴ふ通信力の增加に因り狹隘を感ずるに至つたので郵便現業室約十八坪の增築を行ふことゝなつたが九月中旬頃竣工の豫定である

電話區域擴張 大邱と慶南河東間

大邱と慶南の河東とは商取引その他密接な關係に在るが從來電話通話區域外であつた爲通話連絡の途がなかつたが、今回通話區域を擴張して來る十一日から兩地間の通話が出來る事となつた

約束郵便の利用狀況

六月中京城郵便局取扱にかゝる約束郵便物は物數七十七萬三千九百八十三通、その郵便料金七千二十九圓にしてこれを前年同期に比すれば物數十四萬三千五百九十八通、郵便料金二千七十六圓を何れも減少してゐる

六月中の對支貿易 出超四百萬圓

【東京電話】大藏省發表＝六月中の中華民國、關東州、香港に對する貿易は（單位千圓）

輸出 二四、二八六 輸入 二〇、三五九 合計 四四、六四五 差引出超 三、九二七

であるが一月以降貿易は

輸出 一四〇、六七七 輸入 一四二、六一六 計 二八三、二九三

で入超額は百九十三萬九千圓となつた昨年同期に比較すると輸出は四千六百二十九萬七千圓輸入は四千六百八十八萬九千圓の減少である。之を地方別に昨年上期と比較すれば輸出は增加地方なく

滿蒙 一五、五四八 北部支那 一三、五二六 中部支那 一〇、九九三 南部支那 一、三〇九 關東州 一四、九六九 香港 六、五四四

を何れも減少し輸入は僅か香港より九千圓を增したのみで

滿蒙 一〇、〇〇八 北部支那 二、一七九 中部支那 一、三六二 南部支那 一、五〇一 關東州 三、二五六

を夫々減少した

東拓職制改正 八月一日から

東拓では豫定より遲れて八月一日より職制の改正を行ふ事に決定したが、この結果、東京本店は現在の庶務、秘書、貸金、貸付、經濟事業、調查、管理の八課を六課制に改め、調查、管理の二課を廢止することになり、京城は朝鮮支店を置き、支店には庶務、金融、林務、殖產、土地改良の五課を置くことに決定した因み今回の改正により地方に轉出することゝなつて居た米澤殖務課長は土地改良課長として留擔はる事となつた

內地商工都市に於ける朝鮮人の生活（八） 朱潤

生活、犯罪、教育

內鮮協和會は隣保事業の一として昭和三年十一月、木津川に七十四戶の住宅を建設し、約六百餘名を收容してゐる、しかしこの恩典に浴せるものは一定の收入あり、衣食に格別苦痛を感じないものゝみで、在阪朝鮮人全體より見るときは九牛の一毛に過ぎない感がある。

◇

一體に勞働者と稱する移住者の內容を檢討すればその七、八割は農民又は農業勞働者である。翻つてかゝる下層農業者階級の朝鮮における生活狀態は如何、これ等の內には一日僅に二、三十錢の賃銀にて九時間乃至九時間半の過激な勞役に從事してをり、その慘憺たる生活狀態は遙に內地農民に劣れるものがある、故に內地の主要都市に活路を求むるに至るは自然の趨勢である。朝鮮內においてこれ等の階級を保護善導するにあらざれば生活上の不安と脅威は永久に除かれないのみならず、西の渡航阻止も結局徒勞に終つて住宅問題の如きも容易に解決が出來ないと思はれる。

◇

移住者が殆んど勞働者階級に屬するだけ智能的犯罪は至つて少く竊盜、賭博、傷害、强姦、詐欺等の所謂破廉恥犯が犯罪總件數の約七割を占めてゐる。男子は女子に比しその數實に二倍強に相當するを以て花朝月夕に鬱憤を紛せんとするも、懷中の工合これに伴はないので內地式娼樓に登樓の出來ないことは勿論、一種賣淫婦とも云ふべき朝鮮式の飮食店の出現をも見るに至つたが、その數僅少なるを以て自然劣情的犯罪が續出することは避かれない現象である、この方面の調節機關も識者の一考を煩すべき社會問題であると思ふ。

◇

[illegible]見るに堪へない慘憺たる姿をして公園その他娛樂場の附近において[illegible]ものは大部分がモルヒネ中毒者であると同時に即ち朝鮮人である。これを收容施療する專門の機關がない爲め警察當局もその處置に妙からざる苦心を拂つてゐる。彼等の犯罪中で社會秩序に甚だしき害毒をおよぼさないものは往々不問に附して顧みないものがある、これは[illegible]すべき問題でないと痛感して止まないのである。

◇

移住者の教育程度を見れば全然無文盲に屬するもの五六、四九%、小學校中途退學二一、三一%、小學校卒業一六、八七%の割合である現在小學校その他類似の機關に學籍を有するものその數約二千人に達するが彼等は父兄の失業と居住の安定より移動頻繁なるを以て實際の通學數はこれと反比例する都市生活の闇面ある進化又は[illegible]在阪朝鮮人の生活水準を向上せしめるには、何よりも普通教育の普及が最大急務であると思はれる

六月京城荷動 出入共減少

京城手形交換所調査、京城府內主要營業倉庫（八倉庫）六月中の貨物出入高及對五月及對前年六月比較は左の如くである

種別	六月中	對前月增減	對前年同月增減
	千圓	千圓	千圓
入庫	三五六	△九九	△三六
出庫	四四三	△四	△三〇七
月末現在	一、三四	△七	△三四〇

なほ六月中入庫の主なるものは雜穀、砂糖、ビール、食料品、出庫の主なるものは穀、玄米、砂糖、ビール綿布、洋紙食料品等である

露國から寒天の大量注文

【光州電報】全南の寒天製造所に對し露國より寒天一千三百九十五貫の注文があつた、その價格は約二萬圓で同所は大體その注文を引受ける積りで目下部主任が京城の露國領事館に赴き打合中であると

◇株式◇

大株短期引跡

大新 七十七圓九（十錢安）

鐘新 九十四圓四（五十錢高）

日産 廿二圓丁（十錢高）

東新 百四十五圓五（一圓高）

東株短期後場

	引	高値	安値
東新	五四	五四	三四

◇期米◇

各地期米後場止

下關一九、三〇▲桑名十一番十二番―▲名古屋二〇、二四▲金澤一八、二二▲熊本一八、三二▲大阪最終配四十四錢（二錢高）

特許登錄 ミツワ印 糠漬の素

新綠の風味は……おいしいお漬物より生る

理想的漬物調味料 糠漬の素の効用

一、成熟が早い

一、味と香がよくなる

一、腸胃病と流行病の豫防となる

一、手に糠味噌の臭味がつかない

一、かび蟲や蛆が發生せぬ

一、毎日少量の服用は腳氣の豫防となります

販賣店―全國食料品店、藥店、漬物店、百貨店にあり

定價 一四〇瓦入 五十五錢 送料 內地 十二錢

東京帝大工學部應用化學科 工學博士 友田宜孝先生指導

東京醱酵化學研究所製造 所長 海軍中將 山路一善

使用法

一、糠漬（一斗樽）には最初スープ匙で五六杯其の後は一週間每位に三四杯を混ぜること

一、鹽漬、淺漬、澤庵漬（各四斗樽）には漬込の時に三十匁乃至四十匁を振りまくこと

製造元 株式會社 松下商店 大阪・高麗橋 松下商店 京都出張所 京都・御幸町三條

ノーシン ノーシン!! 頭痛にノーシン!!!

セメンはヌ セメン円

7月のさいよみ

（說明書御申込次第進呈）

東京 大阪 三井物產株式會社藥品掛

投網 釣具

品質優良 價格低廉

四分目二尋十一圓 五分目二尋九圓五十錢

綿糸製投網各種 カスミ網 三間 三圓

網打專用合羽 一枚 一圓七十五錢

京城明治町一丁目（交番所前） 漁具釣具商 秋岡商會

電話本局四三九〇番 振替京城一二一五六番

（御小賣共定價表進呈）

內科 小兒科 今村病院

院長 醫學博士 今村豐八

往診は可成午後一時迄御申込みを願ひます

入院隨意 普通病室 隔離病院

京城 御成町大通り 電話本局 三一八三番（病院用） 二六一一番（自宅用）

新藥 フアゴール 肺結核

東京帝國大學教授 醫學博士 高橋順太郎先生 藥學博士 下山順一郎先生 協力創製

肺結核、肺炎 肺尖加答兒、肋膜炎

に對しフアゴールは卓越の偉効を奏します。

發賣以來はや二十有餘年依然として此の種製劑中の覇を稱へてゐます、これ實に其の藥物作用生理的作用から見て現代これに勝る適當なるものは見當らないからであります。

▼粉末錠劑の二種あり

▼各地藥店にて販賣す

▼實驗成績集進呈す

東京市日本橋區本町 一手販賣元 友田合資會社（三共株式會社製造）

タバコのみの 歯磨スモカ

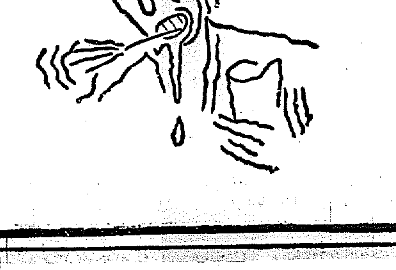

よだれがダラダラ時間をかけてそれでも落ちないきやスモカを使へ

雜貨 化粧品 藥店に 定價十五錢

102

靈地妙香山 普賢寺を訪ふ（四）
蝶龍窟の探勝を終へて
久松生

◇上元庵は漫笑三間位の小庵に過ぎぬが、一般が稱する妙香山巡覽の最高頂にある、遙に北方を仰ぎ見れば幾多の峰々を重ねて下毘盧峰、中毘盧峰が魏然として雲を突いて居る、南方は十重二十重の山巒重疊として跪伏せるが如く豁き、る諸景は壯か闊か、はた崇かと疑はれる絶景である、西山大師が『金剛山は秀でて雄大ならず、智異山は雄にして秀でず、妙香山は能く秀で能く雄大』と感嘆したとて金蝶務さんは妙香山第一位を物語る、記者はこゝは內金剛山の一高嶺に過ぎぬとしか感ぜなかつた、勿論一景趣たることは議論の餘地はない、靈地で議論は禁物だ、妙香山の最高峰毘盧峰を極めずしては妙香山の眞價を知ることが出來ぬけれども數日間を要するとのことで案內の各位は眞の妙香山を語つて呉れる

◇それによると妙香山は白頭山脈の西に折れて蜿々起伏したものであつて西部朝鮮の中軸をなし、山容峰嶺は標高一千九百九米の毘盧峰（上元庵をはじめ此方面からは全く望見することが出來ぬ）を主峰として西圓覺峰、香爐峰、法王峰、東七星峰、虎狼嶺、南文殊峰、王座峰、宏嶺峰、探密峰等の崇嶽が相連り環繞して南北は高く東西は階鋭してやゝ開豁であるとの說明で盡きるとのこと、僅に山脈としてこの一大勝地たることは上元庵からの眺望によつてでも感知することが出來る。

◇若しそれ、月明の夜、電光石火の雷鳴の暗夜、曠天、紅葉の秋、冬の雪花等の上元庵は妙香山の中腹に位するに過ぎぬが僅に天下の絶景、佳味、佳趣の勝地たるであらうと思はれた、中食も濟むだ、前廻りの山道を下るのである、蝶峯殿、瓔珠湊、佛影臺などの古蹟と佳境がパノラマの樣に展開する、普賢下りに降り一高嶺に達する、普賢寺から約二里余の東方にある三百三十年前に西山大師が慶南通度寺から釋迦世尊の眞身舎利を分安したといふ普賢舎利塔をここに移したもので、廣大な石造の舎利塔建築中にある、その東方普賢寺から一里半あるといふ朝鮮開國王檀君の生誕地と傳へられる檀君石窟も望見することが出來る。それから

急坂をすべり轉びして香山川邊に出て普賢寺に歸る、毎年眞夏になると避暑客が充滿するとのこと蓋し最適地である、『總ては紙に盡し難く候ほどに何卒探勝によつて妙香山御靈解願上候』とより外に記者の筆は進まぬ、普賢寺の各位に別を惜みつゝ午後五時出發自動車を驅つて一氣に歸路につく。

◇豫定通り探勝を終つた目的達成を喜び蝶龍窟、妙香山の嶺に花が咲いて賑やかなこと、普賢寺に十五年前妙心寺派管長格の古川大航師が五年間その後神谷宗一師が十年間も閑日月を送つてゐたことも餘かされた一晴だつた。自分の家の火事に無關心なるのも莱知らぬ顧して普賢寺院に十餘年間も精進し昨年末亦に一萬石突破を完成して寺院郷民から蓬萊先生と尊崇され神樣の如くに信頼されてる豐田技手さんは、蝶龍窟、妙香山の景勝をも觀光化せんと撮影者のお土産品を生產せしめて產業的紹介と併行しやうと計畫準備中とのこと滿洲國の延びるのも數年をまためのであるから觀光客に電燈照明が完成し、妙香山が天下の靈山として一般に紹介される日も決して遠くはあるまいと樂しまれる。

◇二時間餘にして价川着、石川旅館で鮎料理に舌鼓を打ちつゝ大急ぎの晩餐をすまし价川驛で鐵道取締役顧江忠吉、同運輸主任高橋登同价川驛長服部善吉、平安自動車商會价川支店主任林撰侃の諸氏に便宜を與へられ龜田、渭上、林の三氏とも別れ午後八時五十分价川發、午後九時五十分新安州着驛長石井澤氏の厚意を感謝しつゝ午後十時九分發の南行第六號寢臺車にもぐり込み、十日午前七時十分京城驛着歸社したのだつた（寫眞は妙香山上元庵における松岡社長一行記者のキヤメラにて）【完】

慶尚南道

對支貿易に一大暗影
商談手控の結果 事實上取引停止

釜山の對支貿易は年額七十萬圓以上に達する水產物を主としこのほか支那織布絹紬等の輸入があり相當巨額の取引があるが今回の鮮支人の衝突のため華商側の打撃は頗る甚大であつて加ふるに取引銀行および邦商側は何れも危險を慮つて商談館に爲替の取組等を手控へた結果事實上における停止となつたこれがために在釜華商の手を經由して長崎神戸等へ送られてゐた海產物綿背製品等の重要の輸移出の上に一大暗影を投ずるに至つたので商工會議所では九日午後緊急役員會を開いて迅速に經濟狀態の恢復を希望し調査に着手する一方釜山署および道當局へ向つて速かに問題が解決して終熄する樣に要望する處があつた（釜山）

救濟事業工事入札

失業救濟事業の土木工事の實施設計を急ぎつゝあつた慶南ではこゝ數日中に左記の道路改修並に橋梁架設工事の指名入札を行ふ筈であるが因みに總工費は約十五萬圓である（釜山）▲三等道路河東丹城間粉檜橋架設▲同上東亭橋▲同勿禁邑州校南橋▲同釜山盤山道路改修▲同妙山海印寺線橋梁架設並道路局部改修▲同咸安清原道路改修▲同昌原北面道路改修▲同晉山長生浦線道路路上工事▲同宜寧丹城宜寧昌寧道路築替工事▲一等道路三浪津馬山線改修工事▲三等道路商山密陽線琴川橋外二ヶ所架設工事▲三等道路晉州―鎭東、固城、泗川線暗渠水拔工事▲二等道路南山密陽線暗渠工事▲二等道路大邱統營線平湲橋架設▲二等道路金州、晉州線壯嚴橋修繕工事▲三等道路咸陽安義線道路改修工事▲二等道路晉州、南州線開封橋架設▲三等道路金州、晉州線道路改修

辭令

總督府郡屬 木村謙次 依願免本官
總督府道屬 部補依道屬 千綿早苗
任朝鮮總督府郡屬南海郡在勤を命ず

職業教育講習會

學校における職業科は近來必須科目として重要視せられすでに理論の時代を通り過ぎてその適切たる生命を實地實習の中に求めんと汲々たるものがある昌原郡教育會では時代の要求に鑑みて來る二十二日から二十八日まで七日間左記要項により講習會を開催の豫定である

一、時間 毎日午前七時二十分より午後二時三十分迄
二、講師費用 向竹細工全南潭州郡潭州面 松本梅吉氏 竹細工 鎭海小學校訓導 杉田□□氏 蔬菜培法 慶尚南道酒業技師
三、會場 鎭海公立小學校
四、會員 初等學校教員定員百名
五、會費 二圓
六、申込期限 七月二十日限り

平安南道

颱風一過の平壤
各商店も店を開き 全く平靜に歸す

平壤における不祥事件は全く平靜に歸し補助憲兵は引揚げ平壤警察署に詰切つてゐた安永平南警察部長をはじめ道警察部幹部も全部警察部に引きとり文府內の各商店は何れも店を開き常態と變ることなく營業しつゝあり中國人の野菜賣りも姿を見せぬが野菜その他の行商人も平常の如く行商しつゝある（平壤）

殘留者收容
バラックを建てゝ

既報平壤勸業講習所構內に天幕やアンペラ張りをして收容されてゐる避難中國人の內陽國府留者の一部は鎭南浦へ送られ十日夜鎭南浦港發の共同丸、十一日同港發の永山丸でそれぞれチーフへ歸國せしめられたが殘留者に對しては右の善後策について本府と打合せのため上城中であつた阿部財務部長が本府の諒解を得て十日朝歸壤、直ちにバラック建てを急にしてこれを收容する事となり即日工事に着手した（平壤）

慰問金寄贈

平壤における避難中國人に對し十日までに左の如く慰問金の寄附があつた（平壤）▲金四百圓平壤郡廳被長老會▲同百圓平壤商工會議所▲同百圓死平壤外人宣教師團、平壤辯護士會▲同四十圓朝鮮日報社▲同廿圓平南儒林會▲同十圓大同儒林會▲同三十圓崇實專門學校、崇實中學校▲同五圓壽町公設市場商人組合▲同五十圓瑞田知事▲同三十圓大島府尹▲同五十圓ドークス女史▲同五十圓平壤社共濟會▲同三圓無名氏▲現生服百二十五着平壤時資支局

避難民に配給

平壤府民の同情より成る中國避難民に對する衣類その他の物品は各方面から贈られつゝあり九日午後四時から第一回配給品として衣類七百十四點、菓子その他三百九十五點を配給された配給衣類の多くは古洋服浴衣、メリヤス、子供服等である引續き各方面より續々と寄贈されつゝあり近く第二回配給を行はれる筈（平壤）

警察官へ慰勞金

連日連夜不眠不休の活動を續けてゐる平壤の警察官に對し十日南門町の町會より五十圓、町有志より五十圓の慰勞金を贈呈した（平壤）

江西は平靜

平安南道江西警察署では約二百名の管內居住中國人を同署武道場に收容すると共に嚴重に警戒してゐるが目下の處平靜である（平壤）

手形決濟延期交涉

既報平壤商工會議所では九日の緊急議員總會の決議により銀行業者に對し中國人の手形決濟に就て交涉中であるが銀行業者においては事件直後會合協議の結果中國人の手形決濟を二週間延期することにしてゐる會議所よりの交涉により更に延期さるゝかは疑問である

平安北道

心配なのは上流對岸の反動
管內はもう大丈夫 石川道知事語る

石川平北知事は新義州はじめ管內の鮮支事件につき『最早たいしたことはあるまい若干動搖はしてゐるやうだが只警戒すべきは上流對岸支那人の反動である、府內は避難者の歸來により店舖の開かれたところもあるがこれらに對して再び暴行を加へるが如きことがあれば嚴重處罰する方針である他地に比し早く鎭靜したことは警戒が機宜を得たのは勿論であるが安東における支那官憲が誠意を以てやつて呉れた結果である』と語つた（新義州）

近く常態に復せん

新義州における支那人の營業は近く常態に復すべく、手形決濟の如きも金融組合が同情してゐるので不渡處分なく新規手形は銀行において保留されてゐる有樣である商新義州商館は支那人の避難者を早く呼び戾さねば事業に支障を來たす人々の多きを憂へ警察部當局と種々打合せたがこの際積極的に呼び戾さないことにした（新義州）

三千人歸來
十日正午までに

十日は到來新義州にも支那人の姿を見るに至り既報の如く同日正午までに歸來した避難者實に三千あり帶泰面ではもとより工場、諸官業者等は大喜びである九日頃は至つて平穩であつたがこれでも鐵橋附近で二名の檢束者を出した（新義州）

平北穀物協會總會

平北穀物協會では十日午後二時より公會堂において定時總會を開催した、會長多田榮吉氏の開會の辭あつて穀物檢查所各支部提出議案の審議第八回賃借對照表、收支計算書報告の件に剩余金處分案承認の件昭和六年度收支豫算案承認の件等を上程可決後役員の改選を行つた結果多田會長以下現役員再當選したな審議案は次の通りである（新義州）

一、穀物檢查手數料引下當局に重ねて要望の件 南市支部
二、籾の乾燥精撰を充分ならしむると同時に赤米除去及肥料選擇を農家に周知方當局に要望の件 新義州支部
三、本道產米の奬勵金交付方當局に要望の件 定州支部
四、龜尾玄米檢查乾燥精撰を從前通りにせられ度當局に要望の件
五、新穀期より穀物檢查員を各驛に駐在せられ度當局に要望の件 宜川支部

穀物大會提出議案 吉西支部
一、玄米容量建を市價建に檢査規定變更方要望の件 郭山支部
二、籾の生產檢查實施方重ねて要望の件 郭山支部
三、本府直轄の穀物檢查員を各移出港に配置せられ出港米豆の斷檢を施行せられ度當局に要望の件 本道提出

新義州の商品見本市
繁榮會主催

新義州商店繁榮會は九日臨時總會を開き來る廿二月から開催される平北道主催の內外商品比較展は第三會場として幼稚園に商品見本市を開くことを滿場一致可決したがこれと同時に各商店の賣出期間中商品陳列競技會も催すことを協議した（新義州）

花代價下げ
十一日から

新義州料理屋組合は十一日から第二回の花代値下げを實施した改正値段は藝妓一時間一圓四十錢を一圓廿錢に通し花十八圓を十六圓に、藝妓は一時間四本一圓を三本一時間の九十錢とし前夜は一時間二圓五十錢を二圓に、夜六圓を五圓に徹夜通し九圓を八圓に大輔讓したわけである（新義州）

全羅南道

全南雜組

◇全羅南道は金融組合の設置の餘地がまだあるので本年度において一郡に十ヶ所の增設をする計畫で進めてゐるこれによつて全鮮各道金融組合の數においても組合員數においても首位を占むるに至るであらう

◇榮山浦地方では久しく雨らしい雨を見ず田植も出來ず大旱魃を豫想され農民は極度の不安に驅られて居たが九日夜來から降雨あり農民は歡喜して居る十日午後までに約四十粍の降雨量を示し榮山江も約三尺增水を見た

◇高興郡道陽面龍井里及び長溪里では里內の青年會その他中堅人物が主となり警察會を組織し里民の禁酒禁煙を勵行し犯罪行爲ありたるものは隱蔽する事なく直に官憲に通報し改過遷善の實を擧げなほ貯金を勵行これを以て納稅その他里內費用の資金に充つる等着々里內の改善を圖り向上發展に努めてゐるので他の部落もこれに倣ひ警察會の組織に努めてゐる

◇光州東部期成會設立の件を協議し更らに光州警兵分遣所開設を期し民家設置期成會を組織するため光州邑事務所に十六日市民有力者會合する

◇全羅南道金融組合理事農事講習會はかねて光州農業學校に於て開催中なりしが十一日終了した受講員は三十三名であつた

◇光州小學校では十一日午前九時から第二回母の會を兼ね音樂會を開催

黃海道

東部六部 山林展覽會
協贊會を組織し 今秋南川で開催

來る十月二十三四五の三日間南川において開催せらるゝ黃海道森林組合聯合會主催東部六郡山林展覽會に對する協贊會組織につき六日午後一時から平山郡廳において打合會を催したが抑も山林展覽會は道內林產物および林業關係參考品を陳列展示し一般斯業奬勵の資に供するをもつて目的とするもので當日の出品目錄は一、道內の林產物二、郡林業の趨勢三、砂防工事の模型四、開墾防止保育の模型五、生枝採取の方法六、炭の模型七、苗圃の模型八、造林の模型九、改良温突の模型十、山火防止に關する參考品十一、森林保護の害蟲標本及被害狀況の模型十二、內地及朝鮮に於る林業先進地の林相並林利用等の作業寫真十三、各道における林業關係各種ポスタービラおよび參考品十四、林業品其の他の參考品等が出品され會場は豐舘南普校を第一會場とし公普校を第二會場とすることになつてゐる當日はこの外郡、森林組合員功勞者表彰、林業講演會、メートル展覽會衛生品展覽會、實際造林競技會、苗圃花卉盆栽生花展覽會、學藝品展覽會、樂會、園技大會、角力大會、その他の餘興および夜間は活動寫真等が催さるゝことになつてゐるなほ協贊會では郡當局と協力し本會の趣旨の徹底觀覽者の誘引および待遇萬端遺漏なきを期してゐる（南川）

平山郡の地主懇談會

農事の改良は自覺せる地主の活動に俟つ所頗る大なるものあるを以て地主の自覺を喚起すると共に一面現下の農村不況の對策を考究するため平山郡では左記日程により地主（二十町歩以上の地主）懇談會を開催することになつてゐる

▲開城面本月十五日午前十時郡廳▲寶山面十七日午前十時郡廳▲積岩面十八日午前十時面所▲文武面二十日午前十時面所（南川）

水利事務所竣工

价川水利組合事務所は先般來新築中のところ組の手により落成中のところいよ／＼竣工したるにつき組合では十日午後一時關係者を招待して落成式を擧行した建物は非常に明るい洋式にして總坪數約六十坪工費五千九百圓をかけたものである（沙里院）

沙里院學組會議

沙里院學校組合では十日午前十時左記議案に關する組合會議を開催した

一、昭和五年度組合費歲入出決算認可に關する件
一、昭和六年度歲出更正豫算、小學校敷地擴張及女學校購入費增額の件
一、中學校敷地購入登記及女學校設置建物標準工事同工業擴張に關する件
一、入札指名に關する件
一、借財利助の組合費戶別負課に關する件

因みに前年度決算は左の通りである

歲入
一金二萬九千五百四十九圓四十錢 經常部決算額
一金二萬五千三百十五圓九十錢 臨時部決算額
歲出
一金四萬五千六百四十三圓九十三錢 經常部決算額
一金六千三百十一圓六十二錢 臨時部決算額
歲入歲出差引殘金二千九百〇七圓〇八錢 翌年度繰越金

海州雜組

◇海州郡邑會議員は九日午後四時邑事務所に集まり鮮支人問題の善後策につき一日も早く解決すべく種々の打合せをなし、會議終つて收容中の支那人慰問をして挨拶をなした

◇鮮支衝突による國論解決法は朝鮮人側公職者有力及び青年團により八日以來再三會議を重ねつゝあつたが九日夜各團代表者集合してこの際國論解決の方法として關係名議にて過激に走るべからざる宣傳ビラを配付することに決議した又邑も同樣の意味で宣傳ビラを配付する筈

◇目下海州警察署で收容してゐる罹災支那人は凡そ七百人の多數に達してゐるが彼れ等の毎日の食料は一日二百圓でこれまでは中華商會及各個人の寄附で食ふたが收容人の大部分も人夫や菜作りなどにて貯蓄も少く期日永ければなかなか食料に窮するので有志は醵つて義捐金を募集しはじめたので第一に道廳から百圓の申込があり一般府民各團體などの義捐を合すれば三四百圓に達するであらう

慶尚北道

堆肥增產品評會
道農會主催

慶北道農會は農家の自給肥料奬勵の一助として今年度最初の試みとして堆肥增產計畫としてこれが品評會を一等二百圓（一本）二等百圓（三本）三等五十圓（四本）の賞金を懸けて奬勵することになりこの外に一等には農民協會の優勝旗をも授與することになつてゐるが出品および審査方法は左の通りである（大邱）

一、出品は道內堆肥奬勵品被全部（本年度は道內五十五ヶ面五百八十六ヶ里洞）各郡共に三ヶ里洞を選拔審査す
二、審査は第一審、第二審として第一審は九月二十日から十月五日までに第二審は十月六日から十五日までに行ふ
三、第二審は道內を數區に分け各區に審査員を設けて第二審は審查長において第一審成績優秀と認めた部を再審す
四、審査は堆積場の設備製造方法製造量、品質の四項に分けての中特に品質に重きを置き從來の土肥を出品したものは失格として取扱ひ品質の改善に努む

浦項の點呼

九日午前九時より浦項小學校において大阪第八十聯隊長吉村陸軍大佐執行官となり本年度簡閱點呼を執行されたが參會人員二十二名頗る好成績であつた（浦項）

體協役員會

慶北體育協會では九日役員會を開いた結果九月上旬道內各選手の陸上競技會を開くことになつた（大邱）

石花菜昂騰
露國からの注文で

慶北東海岸の一產物である石花菜は年々十數萬圓の水揚と見てゐるが迎日郡漁業組合は去る五日東海岸の石花菜の採取權を競賣に附したが一貫二十五錢と見積り二千貫の收穫を豫想して四百九十圓で權利を手に入外二名の鮮人にあたへた處六月に至りロシヤから貫五十錢で購入するから發荷されたいとの通知があつたこれがため石花菜の相場は急に昂騰しまだ販賣に出してゐない漁組は大喜びである（大邱）

英陽に大豹現る
白晝牛を襲ひ射殺さる

去る六日午後三時頃慶北英陽郡長比面松下洞に大豹現はれ放牧中の牛を襲擊したが白晝の事とて力およばず山中に逃げ込んだ處を村人が發見警察に急報し勢子を集め逃げ込んだ山中を包圍し七日朝に至つて右の豹を射止めたこれは身長七尺五寸、重量十五貫からの大ものである（大邱）

大邱商議役員會

大邱商工會議所では十日午前十時から役員會を開き小口會頭、青木副會頭、伊藤吉三郎、難波幸作、衷永悳、稻田昇次郎、加藤一郎、大宅理事の八氏出席大田理事から太陽曆について一年を十二ヶ月とする問題につき商議聯合會では支持するとになつてゐる旨報告しついで電氣問題についての懇談會に入り種々意見交換をなし、ついで南鮮聯盟問題に對する協議會に移り、大田、釜山、群山、裡里、釜山順天等で設置方懇談當局に運動してゐるが大邱としては促進することゝし先づこれが先決問題として大邱南鮮間の鐵道敷設を完成する必要ありこれが運動をなすことを申し合せ正午散會した（大邱）

大邱の人口
十萬四千八百卅九人

大邱府の調べによる六月末現在の大邱の人口は二萬四千三百五十八戶十萬四千八百三十九人であるこれを昨年末即ち半年前に比較すれば戶數において七百九十一戶三千七百六十一人の增加である更にこれを內鮮人別に見ると左の通りである（大邱）

	戶口	男	女
內地人	七、〇四一	一六、六六八	[illegible]
朝鮮人	一六、〇三〇	三九、〇〇八	[illegible]
外國人	一七〇	五四〇	[illegible]

遠征中止

浦項本社支局主催の下に當地野球聯盟は十二日慶南方魚津の野球場開場式に遠征參加の計畫であつたが當日の參加チーム多數にして會戰時間の餘裕なき旨方魚津よりの通知に接し遺憾ながら今回は遠征中止の事に決定した（浦項）

全羅北道

群山府會

群山府における昭和六年度豫算追加明府議會は十日午後一時より府會議室において開會されたが佐藤府尹議長席につき開會を宣し、諸田番外番外より經常部および臨時部の各項につき詳細なる說明をなしそれより議員の質問に應じたが各議員細密なる一般質問にて議事終了せざる爲め十一日も引續き開催することになつた（群山）

群山の納涼マーケット

群山聯合納涼マーケットは群山最初の催しとしてなほ不況時における營業策として非常な好評を以て出品申し込み店も多く發起人にては既に諸般の設備も完了し十日より商品の陳列をなし賑々しく開會の手筈のところ生憎の降雨にて開會を延期することになり天氣次第開催することになつた（群山）

荷主懇談會

群山驛主催荷主懇談會は午後一時より驛長室において開催されたが商工會議所はじめ各運送業者荷主出席者多數にて非常な盛會であつた（群山）

謠曲大會へ

大田運輸事務所の催しにかゝる來月二日の湖南における謠曲大會には全州から十數名の參加者がある模樣である、なほ當日の番組左の如し（全州）
▲喜多流、加茂▲觀世流、千手▲寶生流、鵜飼、胡蝶▲寶生流は佐野、渡邊兩氏出席

聯合弓道會

全州、群山、裡里三地聯合月例弓道會は本十二日群山射場にて開催（全州）

半島繁榮號 群山發展を語る

日時 七月廿五日（土曜）午後二時
會場 富士亭

出席者（順序不同）佐藤府尹、田中署長、中野稅關支署長、楢山穀檢所長、森原土木出張所長、森米穀商組合長、梶商議會頭、脇田商議副會頭、神林商工組合長、香原酒造組合長、松本興豐會社專務、牛尾府會副議長、樋口南鮮專務、中柴商事社長、池田鮮銀支店長、安永殖銀支店長、平春信託支配人、上田商船海運事務、渡邊驛長、磯部議長氏、光富嘉八氏、伊藤光三郎氏、諸沢商理事、藤田商議常務兵、楢垣彦三郎氏、田中銀次郎氏、中村水產會理事、山本一男氏、鶴居本店主、渡邊商店主、青木群山海運專務、長田精米所主、高洲群日社長、諸田內務主任、中尾商議理事、中島貨物の朝鮮社長、前田孫□氏、大澤熊十郎氏、大賀米吉氏、香原助太郎氏、本社記者九田支局長

主催 京城日報社

咸鏡南道

朝鮮人側 協議會
衝突事件の對策につき

咸興府內朝鮮人側の各團體代表有志は九日午後有樂町キリスト教青年會館に集合、萬寶山事件に基づく鮮支人衝突事件に關する協議會を開催した結果
▲華商々會長並各避難所を慰問すること
▲急告文を撒布し同時に府內各要所に貼紙して民心の平靜を圖ること
▲京城中國領事宛慰問狀を發送すること
を協定それぞれ實行委員を選任して擔當事務を處理する事になつた（咸興）

咸興の善後處置協議

咸興府においては十日午前中各町內總代、區長二十余名を召集、鮮支人衝突事件に關する善後處置を協議した結果府會副議長、第一部第二部部長を府民代表として慰問せしむると共に相當の慰問品を贈ることに決定したが金額及品目數量は府に一任しその調査によつて決定することになつた（咸興）

慰問寄附金募集

愛國婦人會咸興支部においては今回の鮮支人衝突事件に關し慰問寄附金を募集することに決定、十日各府部委員を通達した寄附募集期限は來る十八日限りである（咸興）

杉野會頭慰問

元山商工會議所會頭杉野多市氏は十日朝元山在民國領事館を訪問し慰問の辭を述べ金一封を避難民に贈つた

愛婦義捐金募集

愛國婦人會元山支部では十日部會を開き協議の結果いよ／＼支那避難民救濟義捐金募集をなすことゝなり同日より直に着手した元山ではこれが最初である（元山）

咸興商工會評議員會

咸興商工會は八日夜同會事務所に定例評議員會を開催し
▲飛行聯隊、高射砲隊設置要望に關する件
▲火保料引下要求に關する件
▲電燈料引下要求回答催促の件
▲咸興面增築要望の件
を附議、第一號案は興南、西湖津等の關係方面と連絡を保ち各關係共夫々猛運動を爲すに決定した（咸興）

興南大相撲

興南の大相撲初日（十日）は雨の中であつたが天幕張りの事とて差支なく大入滿員書司詰の盛況、朝鮮相撲部選手七名の飛入り本社支局お好の常陸島の手捌き等で觀客は大喜び、勸進元江崎氏から武藏山に美事な化粧廻しの贈呈ありて中入り主なる勝負左の如し（○印勝）（興南）

○鉄子灘（うつちやり）常昇
高ノ花（よりきり）常陸島○
鏡錦山（つきだし）大和錦○
藤ノ里（あびせ倒し）外ヶ濱○
新海（なげ出し）大島○
○肥州山（よりきり）伊勢ノ濱
信夫山（下手投げ）常盤野○
○玉碇（押し出し）出羽ヶ嶽
和歌島（よりきり）綾櫻○
○武藏山（水入後よりきり）天龍
○大ノ里（上手投げ）山錦

荷主懇談會

元山驛では十四日午後一時より商工會議所樓上で荷主懇談會を開催することとなり在元荷主二十名に夫々案內狀を發した（元山）

驅逐艦來る

鎭海要港部所屬驅逐艦蓮、蓼、葵の三艦は七、八の兩月東海岸及露領沿岸警備の爲め元山にも入港するが蓮は十三日午後十一時長箭から入港し十五日朝西湖津へむけ出港の筈にて碇泊中は一般に參觀をゆるすと（元山）

牛疫下火

端川郡波道、利中、何多、南斗日、水下の各面における牛疫は罹病牛四十一頭に達し一時流行振り頗る猖獗を極めたが昨今漸く下火となつた（咸興）

魚油費販賣會社成立

株式の申込その他で若干の難產を見た開道の咸北魚油費販賣會社はその後萬難を排して成立に努力の結果萬事好都合に進捗しいよ／＼八日午後清津公會堂で創立總會を開催し、重役の選任を行ひ社長に松下長次郎氏專務取締役に諏訪東氏その他取締役三人（松下、諏訪兩氏を入れて五人）監查役三人夫々決定し、茲に會社の成立を見るに至つた、なほ同社では引續き九月重役會を開催し支配人を決定し直ちに活動に着手する段取りであり、これで懸案であつた魚油肥問題も漸く一段落を告げた譯である（咸興）

咸鏡北道

道內は頗る平穩
支那人も安心して服業

萬寶山事件の余波を受けて鮮內における鮮支人衝突事件については或は當方面にまで波及するのではあるまいかと危ふまれ當局においてもそれと無く警戒中の模樣であつたが幸ひにして咸鏡北道は一般に頗る平穩無事にして不祥事件の發生無く在住支那人も安んじて夫々平常の通り業に服して居るの如くであるが念のため羅南署では八日午後管內居住の支那人代表者三名を召致して『本道內は各地とも一般に頗る平穩で少しも心配はいらぬから安心して仕事に從事せよ』との旨を說く所あり、彼等も非常に喜んで居る（羅南）

羅南雜組

◇第十九師團參謀長服部大佐は隨員玉田參謀、高橋大尉、木村主計正、外下士一名と共に十二日步兵第七十三聯隊の動員會同を行ふ

◇既報九日施行せられる筈であつた羅南步兵第七十六聯隊の步兵實彈射擊は生憎天候不良の爲め延期されたが實施日は未定

◇咸鏡北道初等學校長會議は八月四、五日の兩日道廳會議室で開會せられる事に決定した

京畿道

慰問金と見舞金
仁川の衝突事件につき

今回仁川の鮮支人衝突事件はいたく一般識者から遺憾とされているが、またそれだけ警戒の任にあたつてゐる警察官や、避難している受難者中國人に對する同情は多大なものであり各方面から慰問金並に見舞金が贈られる
▲警察官におくられた慰問金 一金二百圓府勢振興會
▲避難民に贈くられた見舞金 一金一百圓客主組合その他組合（朝鮮人側）十日午後二時一金五百圓、仁川府尹同三時一金一百圓仁川府會議員同上

仁川の斷水
今晩から明朝へ

仁川府水道課は水道管布設替工事のため十二日午後九時から十三日午前四時まで仁川府宮町濱町寺町花町の各一部は斷水すると（仁川）

仁川振興會役員會

仁川府勢振興會では十日午後四時から仁川商工會議所內で役員會を開き評議員の補選並に常任理事五名の選擧を行ひ同六時閉會した（仁川）

伊太利巡洋艦來る

イタリー巡洋艦リビヤ號（三八〇〇）は十八日大連より仁川に入港の豫定（仁川）

武雄の家出

仁川寺町小學校內齊藤宇吉長男武雄（一二）は十日午後二時頃親の貯金二百圓を引出し家出した旨仁川署に屆出があつた（仁川）

忠清南道

禮山の學議改選

禮山郡禮山の學校組合議員選擧は五日執行左の六名が當選した（天安）
六五票 鮫島一二
五三票 森原傳
五〇票 山根猶人
四八票 木下周次郎
三五票 若鄉政友
三三票 岩部榮

普通學校長會議

大田郡內公立普通學校長會議は十日午後二時郡會議室に開催出席者大田第一九田、同第二大友、山內中野、東面宮原、新灘津加藤、鎭岑藤井、儒城池田、九則村の八校長、郡廳より高橋郡守以下各係主任臨席產業實習生の指導並に青年團指導に關し愼重協議をなした（大田）

郡教育會評議員會
夏季講習會の打電

大田郡教育會は十日午前九時郡會議室に評議員會を開催、會則の一部改正をはじめ來月十五日より五日間大田中學校に開催の忠清南道主催夏季教育講習會に關し種々の協議をなした（大田）

溫陽の庭球延期

溫陽溫泉文化會主催の庭球大會は十二日に開催の筈であつたが都合により十九日に延期した從つて申込も十八日迄となり同日雨天なれば八月再行する（溫陽）

官舍專門泥
警察から足がつく

大田市外龍頭里無職李主周（三二）の賣澤振りに不審を抱いた柳川驛在所松本、林兩巡査はこの程本署に連行取調べた處去る昨春大田刑務所出所以來市街に出沒し陸軍官舍、鐵道官舍、東拓社宅等を荒し賊品は何れも賣却し賣澤三昧にふけりたるもので被害二十餘件數百圓を突破してゐる（大田）

地方人事

▲忽滑谷快天師（駒澤大學教授）十日朝釜山通過大邱へ
▲大里兩松氏（釜山鎭稻荷）十日朝釜山歸內地へ
▲伊藤徹氏（黃海道知事）十日大邱へ
▲矢島杉造氏（京畿道內務部長）十一日仁川へ
▲上內彥策氏（京畿道警察部長）十一日朝仁川へ
▲李範昇氏（東一銀行咸興支店長）洪城支店長に轉勤挨拶の爲十日本社支局來訪
▲金昌林氏（茂山郡守）八日管內產業視察中のところ歸茂

顔面と 肌膚と 毛髪との

◎ミツワ石鹸

中元
暑中

御贈答季節

には毎度 御用命を賜り忝く厚く御禮申上げます 今年もまた不相變御註文の程を希ひ上ます

◎ミツワ石鹸の包裝は徳用大形は三箇函入、半打函入、一打函入の三種があります 従って御贈答用としては三箇函入包、半打函入包、一打函入包の各種があります。

化學上の純石鹸と云ふのみでは未だ優秀な石鹸とは申されません。作用が強くて、肌膚を荒らしても、化學上の純石鹸は純石鹸だからで有ります。

◎ミツワ石鹸は化學上の純石鹸である上に、特に其作用が緩和です。しつとりと肌膚を整へる所以であります。

◎ミツワ石鹸は何處の取次店でも特に勉強して販賣して居りますが、萬一御近所で賣切等の節は、本舗へお電話なりお葉書なりで御一報を願ひます。

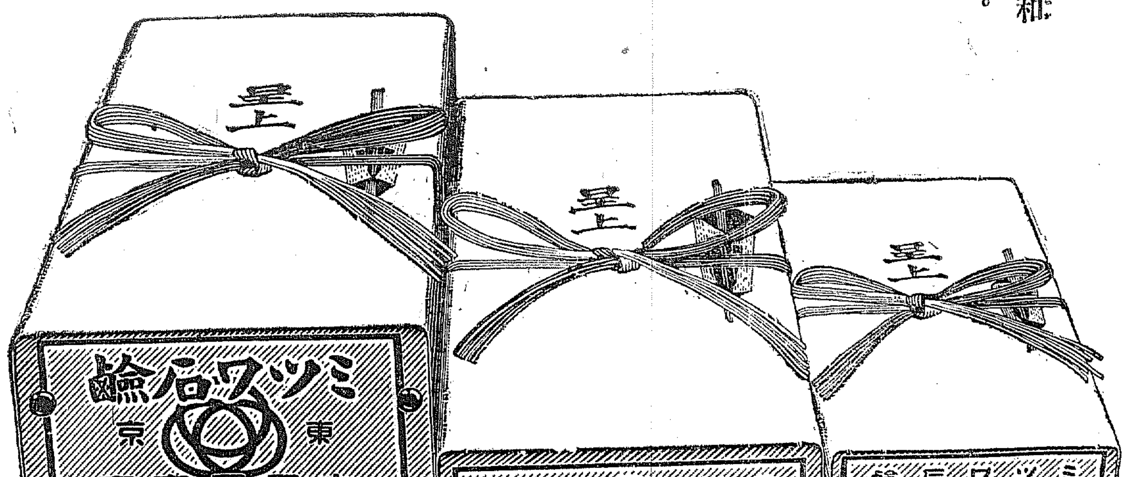

（一打函入包裝寫圖）　（半打函入包裝寫圖）　（三箇函入包裝寫圖）

本舗 東京 ◎丸見屋商店

營業所 東京下谷區二長町
電話下谷 自一一〇一番 至一一〇五番
振替口座東京 七一〇番 電略 ○ミツヤ

7.20

宗教欄

釋迦牟尼世尊の剛健（中）

陸軍工兵大尉　藤井一枝

鴦掘魔經といふ經典には、鴦掘魔といふ者が婆羅門の師匠から慫まれて劍を授けられ、町に走り出で百人切りを始め、遂に母までも害せんとしたので、釋尊が行かれてこれを止められたとが書いてありますが、その中に『爾の時に世尊、諸々の比丘に告げたまわく汝等且く止まれ、吾往いて之を救はんと、佛、坐より立つて其所に到る、道に牧牛（牛飼）耕作（耕作）の民衆に逢ふ。世尊に白して曰く、大聖の所從（釋尊の）所に實擔多く湊る故に所く聚雜す）斯の道に由りたまふことなかれ、前に逆賊ありて四徼（小道）道斷へ、取殺狼藉たり唯從る所を改めよ、又且獨歩侍衛なきが故なりと。世尊仰けて曰くたとひ三界悉く寇讎となるも、吾省錄せず（氣にかけず）と。況んや一賊をや』とあります。此の時に世尊は、血刀提げて荒れ狂ふてをる所に、寸鐵も帶びずして、これを止めに行かれたることは、釋尊の勇氣の誠に頭比剛健なることを示して餘りあるものであります。孟子のいはゆる『自ら反りみて縮ならば、千萬人といへども吾往かん』といふ意氣とよく一致してゐるではありませんか。經文の中には不惜身命といふ文句が多く用ゐられてをりますが、これは申すまでもなく、正法護持と衆生濟度の爲には、身命を投じて惜しまないといふのであります。釋尊自らが常にこの意氣で四十餘年の間說法敎化に努力せられたのであります、その說法も多くは野外に森林で行はれた樣に經典から窺はれるのであります。死なれるときも拘尸那城力士生地といふ片田舍の、阿夷羅跋提河といふ川の邊り、娑羅雙樹の下でありました。釋尊が力士の出る村で死なれたことも、何だか其處に正法と力との關係が暗示せられてゐる樣な氣持が致す次第であります。

以上申しましたことは正法の弘宣流布と衆生の拔苦救濟の實行上に釋尊が如何に頭比剛健であつたかといふ例でありますが、次には敎の內容においても、如何に剛健なる思想を持つてをられたかといふことを御紹介致します。

涅槃經は釋尊臨終の敎訓を書いたものでありますが、其師子吼菩薩品には

『善男子よ、師子王の如きは自ら身力を知り、牙爪は鋒鉞の如く四足地により巖穴に安住して尾を振り聲を出す、若し能くかくの如き諸相を具する有らば、當に知るべしこれ則ち能く師子吼するものにして眞の師子王なり、晨朝穴を出で頻伸（欲を頻め背伸すること）欠呿（あくびをなし口を張ること）四向顧望して聲を發し震吼するは十一事の爲なり、何等か十一なる、一には實に師子にあらずして詐つて師子と作れるものを壞らんと欲するが爲の故に、二には自らの身力を試みんと欲するが爲の故に、三には住處をして淨からしめんと欲するが爲の故に、四には諸子に處所を知らさんがための故に、五には群輩に怖心なからしめんがための故に、六には眠者に覺悟を得せしめんがための故に、七には一切放逸の諸獸をして放逸ならしめざらんがための故に、八には諸獸來つて依附せんがための故に、九には諸々の香象を調へんと欲するがための故に、十には諸々の子息に敎告せんと欲するがための故に、十一には自眷屬を莊嚴せんと欲するが爲の故なり、一切の禽獸師子吼を聞かば、水性の屬は深淵に潛沒し、陸行の類は穴に藏伏せん。

「共產結婚」に就いて　棋本捨三氏の駁論に答ふ（上）

圭四郎

ポール・トレント著の『共產結婚』に就いての僕の批評に對し棋本捨三氏は幾ばくかの論駁を本紙に寄せられてゐた。それは論駁といふより一種の綴方といふべきものであるかも知れない。

こゝに再び『共產結婚』を引摺り出して來ることは、もう一度『共產結婚』がいかに拙い通俗小說であるかを吹聽することであり、從つて原著者並に譯者に對しても甚だお氣の毒なことである。從つてまた僕としても批評に對する寸評の興味も感じないものであるが、棋本氏がなされた僕への論駁には一抹のどろが存在するので、僕としても不本意ながらこの筆いペンをとるに至つた次第である。況んや僕の關興してゐる新聞紙上にそのどろが汚されてゐるを感ずるとき僕としては到底默過するに忍びないものがある。

◇

棋本氏は其論駁の冒頭にかて―ポール・トレントの共產結婚は――結婚の新しい形態を示すために……隨つて日常、石ころの如くころがつてゐる生活のうちに材をとらなければならなかつた

といはれてゐるが、共產結婚の新しい形態を示すために何等石ころの如くころがつてゐる、生活のうちに、その材料を攝取しなければならない必然性は寸毫も存在しないのである。寧ろ『新しき結婚形態』を表現するためにはそれを生む在の生活――社會相の生ける動きの中に、その材料を取らなければならなかつたのである。かくしてこそ初めて『共產結婚』の躍動する姿が表現されて來るのであり、それによつて初めて讀者もまた小說がもつ特有の形式の中に『共產結婚』の雰圍氣を、その匂をかぎ得るのである。しかるに原著者の如くそれをロンドンに生活する二人のロシア男女を標題とした如きは、實に『新しき問題』を取扱ふものとして、その取材方法をあやまつたといふべきである。

また『共產結婚』をもつて『石ころの如くころがつてゐる通俗小說と同一視すべきだ』と稱した僕の酷評に對し――石ころの如くころがつてゐる生活のうちに材をとらなければならなかつたと直ちに反駁した棋本氏には……

石ころのやうにころがつてゐるイコール通俗小說（僕の表現）と石ころのやうにころがつてゐるイコール生活（棋本氏の表現）とそこに通俗小說と生活の二つにおける同字の形容詞に對し表現作法の愚かしき錯覺をもたれたのではなからうか？しからずとせば石ころの如き生活に材をとらなければならなかつたと說く棋本氏の言には全くその理由がなくなつてしまふのである。

かくして棋本氏は僕への論駁の冒頭においてすでに僕すべからざる認識不足を巢したのち直ちに次のやうに述べてゐられる……。

しかし日常石ころの如くころがつてゐる生活のうちには如何に新らしい解釋をほどこすか。如何なる角度から日常の石を見直すか、この場合、問題となる最重點である……と

いかにも御說の通りである。僕はこれを期待してこそ『共產結婚』を多大に手にしたのである。しかるにミスター・トレントは共產結婚に對しいかに新しい解釋をなしたか。また如何なる角度から共產結婚を見たか。それを檢討しよう。

池邊貞喜氏の個展に寄する

多田毅三

池邊氏の師事する梅原龍三郎氏がいふ如く、『およそ若い人の作品は好き素質を含んで居ても未だ鑑賞品になつてゐないのが常である獨り池邊君の作品はそれが異なる習作である場合でも鑑賞品として眺めて樂しみ得る美感がある。』のである事が池邊氏の健實なるアヌフアルトの眞くなる大道である吾等も氣樂にその大道に立ち入り氣樂にその地面を斐で歩ませられるのである。

人は氏の作風に就いて口を曲げるかも知れない。然しそれは必ず技法常識上の論據においてゞあると思ふ。一人の若やかなる作家が明確に美はしき價値の境內にある作品に向つて正しくその表現內容の傾向に就いて論ずる場合は別とするも、その技法常識上のことに就いて論難し又その缺陷を以てその作家の致命的缺陷の如くこれを難ずることはよき素質と、よき方向と、若さとの上に立つ作家に向つて控へねばならぬ事であると信ずる。又朝鮮においてはその技法常識をアカデミックな立論において口上する者はあつてもその作の內容情とそのメチーエとを道行せしめ得てゐる自個の自信において他を難じ得る程の者を見ないのである。その何れもが、その何れかに偏してゐる程度の若やかなる人々を以つて充たされてゐるのである。然しこの事はオール日本に向けた畫でそれ等の雛を持ためといふ人は誠に今日両手を二度合す程の數にも達しないのではないかとも思はれるのである。――

◇

それならば如何なる不安を作品の上から感ずるかといふと、私は氏が意識ある取殘し、仕殘しであると思ふ。カンプスと色彩との關係とか、解き油のことだとか、繪具のニゴリだとかいふものであつて、作者自身が意識してゐるとであつて近くに居る者からいつても忠言にもならぬ條件になつてゐるのである。又運技法のと、立體的邁進性のとも、上京後の氏は甚だしく懸醐を持ち追求を續けてもゐるのではあるが、その內容的なもの〻把握にはずつと間接的に必要とされるそれ等でもあるのである。然しこの問題は條件的でなく必ず進行して進展して行くべきものであるに相違ない。

◇

一から六に至る京城時代の諸作はその內容的なものに不安はないがその樣式は上京後の諸作に比較すれば未だ氣まぐれな輕佻がある。繪具の感覺上の質的なものが畫面上に距離的なみだれを生じてゐる。これ等の時代には配列上の整理が殘されてゐると思ふのである。東京生活も戶塚時代の終りに至つてこれ等の繪具の質的なもの〻整理が企てられ、もの、重量とが實在性に對して追求が嚴密にされて來る。セザンヌの擡頭である。雜司ケ谷時代の後半に至つてそのセザンヌは筆勢の上で軟化し樣式的には一步を進める。色彩の上では多量に梅原式感應を作用する。第五回國展の樁作質である『紅裳』もその期の代表的な作品であらう。以後北原時代『涯と樹』を劃期として氏の樹木に對する愛情を湧騰させるのである。自然樣式も軟化して來てゐるとが認められ、色彩も新らしく池邊氏のものが定着しはじめてゐるとが氣着かれるのである。と同時にドランに對する關心を見るのであるがより東洋的であり俳諧夫の新現實派の心意氣が以後の諸作を感銘させてゐる。

◇

池邊氏の藝術に就いては靜かに觀する時間を求めてゐたのであるが此處に會場を步きながらの粗文を掲げることを作者と讀者にわびる次第である。末尾に池邊氏自身の雅會での言葉を附記する

今度の議會に就て

池邊貞喜

私が上京してから最早三年の日月を經ました。その間私は研究を怠らず進めて來ました。すくなくとも私はさう自負してゐるのであります。お振返つて見てその足跡の拙なさに已れの力の不足と道への難かしさが深く思ふのであります

私はもつと精進しなければなりません。たゆまざる力を押し進めなければなりません

この度の習作は最も私に厚意を寄せて下さる人々の援助により私の畫の道に一層の豐かなる解釋を與へられんことを希ふ次第であります

夏を步く（六）

南山の夕雨　毅三

雨にケブル南山の朝夕がこの頃の京城生活を潤はしてゐる。浴衣に明光を浴びて暮れ落ちる山の際に、又の小鉢の乗れ枝のカスカなゆれをながめて、物想ふ佳人上ありやなしや――だ。

階段

河野卓爾

階段を踏まなければ餓死するといふのなら
そんな階段はこぼたるべきだらう
そんな階段を造つたものはこぼたるべきだらう
人間の爲に　社會の爲に
ひいては人類の幸福の爲に
吾々は少數のヒーローを必用とするだらう
誰か皮肉にも
凡てをうらぎつて階段を馳せ下る者は居ないか
地下深く××のうずもれてゐるのを知らないか

[illegible]（三月集）（五）

夕暮の暗き山道行き行けば樹間の空に三日月かかる　京城　河合香夢

髑土に埋れて長き鐘の棒其の土の色に似さびついて居り　金二浦　若泉英英

たらちねの母呼びますと目ざむれば吾子泣きて居り一人居の行を

吾くれば別れし人も忍ばれてあかつきの夢もなつかしきもの　京城　中島宏

春かすみ立ちたる空にはた／＼とひらめきてあり氣球のはたは

颯景原草は萌ゆれど新しき切株ありて寂しかりけり　京城　木戸沖つ瀨

霜深き山峽に來て山脈をはなれむとす日に眞向へり

（朝鮮の山奥に泊りて）

ランプの下脛投げ出ししみ／＼と旅のさびしさ味ふ夜かな

壺の會　第四回

海邊白岩旅を果て男女波光るユラ／ラ　池邊青李

灯てら雨の草の花苔々凪とミシン　岡田田龍

眠せゝ溜りほしいまま草を擦り落　岩淵山奥水

酒家女房に沖來ボッボが旋網せ貂聞　津田栄閑

順天短歌會詠草

西本清樹氏送別歌會

（送別歌）

しみ／＼と君うたひます朗詠をまたきかむ日はいつの日ならむ　藤田一茅

百合にほふ頃としならば共にゐてうたよみし事を思ひてもみむ　木尾謙子

知りしのち日なほあさきわれなれば君をしのばむのこし〻歌に　柴田東明

二とせを君が住まひし庭の草別れの水をやりて立たせな　日根野直

コスモスの咲かむ日ちかき庭を惜しみ去り難してふ師の言あはれ　富安傻

かりそめの疑懼に終れと念じしにまことゝなりておもひ果なし　小高優他子

詩き師とわかれを惜しむこのつどひ梅雲莊にも增し打ちしめりけり　中平背香

あはれかくも慕ひてやまぬわれらより君を奪ひし誰を恨まむ　土井久枝

吾もまたふりにけるかも醉ひ家のうらなき人等三たび送れり　夏目樹乃皮

今更に思ひ出すよ全南の歌の大會ひらきしことを　正宗敏郎

肉身の兄をうしなひし心地すれ夕の庭に立ちつゝ思ふ　森谷信一郎

會ふ人がすべて別るゝはかなさは夏の入日の夕燒けに似て　大石汀

御榮轉をことほぎつゝも何となく心そぐはず淋しかりけり　夏目君恕

暇あらば君よ來れな初夏の夜のふけるまで歌をかたらむ　森谷常正

二歲を親しみてきしうたびとの送別の宴に胸もとゞろく　石井潮花

別れても心の糸の一すぢを結びをきたしいつ／＼までも　床島秋月

光州に大人を送りてさびしけれまたまみゆるはいつの日ならむ　青木燊雄

去るとても離れさせ給へ釣針を群る魚はつどひ寄るらむ　井上吾一

ゆく君と今宵の宴につらなる〻人等の心そいかにあるらむ　磯田稔

二年の草のいほりの跡を捨て百里に離れ燕のやうに　片山たけし

返歌　西本清樹

朧天を去る日ちかしと思へかも眼にうつるものみななつかしき

送らるゝ身のさびしさを書にして言はば淚となるをおそれつ

季節の花二つ三つテーブルに寂しくおかれ送らるゝ宵は

學藝界

◇文藝讀購元八月號　希望者は一部數に制限あり）廿二錢同封申込のこと公州トキワ町半島文藝社

◇南山吟社　七月例會▲兼題「涼台」「湯鏡子流燈」五句以內、用紙端書、締切七月十二日同所、永樂町二ノ八四川畑三昧方事務所▲時日七月十四日午後七時半より南山三才、席題七題▲會場吉野町共立無盡會社階上、會費十錢、投稿所川畑三昧事務所京城府永樂町二ノ八四

◇築田千鶴氏　夫人一聲氏五日死去。開城道立病院

◇大塚南颿氏　長女宮子孃藥石効なく四日午前十時半逝去。全南順天

◇中原綾子女史　詩歌雜誌『いづかし』を編輯、八月より東京府下千葉村島田一七七〇その社から創刊、定價二十錢誌料二錢、直接發行所へ購讀申込を希望すと

◇獨逸語夏期講習會　明治大學に於て七月十五日より八月四日まで獨逸語森秀夫、石黑知行、上村清延、道部順、佐久間政一、關泰祐、登張信一郎、西田貢の諸氏申込所東京、本郷、大正門前郁文堂書店

燦として輝く偉業
東洋文化への貢獻
彗星の如く出版界に現れた日本評論社の沿革

去る十日より朝鮮における破天荒の快擧たる特選名著半價提供の全鮮讀書者サービス開始以來潮の如く湧き返る好評と、良書の廉價購入に多年不自由を感じてゐた讀書人から雨のやうにそそがれる讚辭を受けて大成功を遂げた日本評論社の出版界における地位はすでに周知のものであらう。矢繼早に送り出す同社の圖書は、一行每に讀書界に巨彈を投じ行詰れる出版界に新たなる進路を開拓し讀者の熱狂的好評を獨占してゐること今更喋々を要せぬ所である

時代の尖端を行く
『經濟往來』誌の發達
經濟界指導の大使命を完成

日本評論社が數年前東京本郷弓町において家內手工業（?）的經營をなせる時代から、現在の丸の內のビルディング街に事務所を移して、今日の出版資本主義組織を完成し、日本の出版界に盤石の地位を獲得した飛躍の跡を見る時そのまゝの姿を反影するものは、何といつても同社の一枚看板『經濟往來』誌の生長であらう。定價金十錢也、百頁に滿たぬ小雜誌『經濟往來』の誕生は、今も尙多くの

讀書人の記憶に新しい存在を持つであらうが當時片々たる群小雜誌の流行に伍して今日の地步を得たるものは實に經濟往來と文藝春秋のみといつてよろしく、すでに六巻の卷齡を重ね、定價十錢、十五錢、廿錢、卅錢と次第に內容を充實させジャーナリズムの主流に乘つて**本來の經濟指導雜誌としての生命を完成**すると同時に、時代の尖端をゆく綜合的な編輯方針と、多角的なテーマの組合せによつて、一躍綜合雜誌として押しも押されもせぬ地位を把持するに至つた。**堂々三百頁に近い充實した內容を持ち、十數萬のインテリ讀者の支持を得て、高級雜誌界の王冠を贏**する同誌の堅實なる步みとその姿容は常に日本評論社そのもの〻姿である。即ち堅實にして進步的、多角的にして且尖端的、これこそ巨彈を擬して出版戰の前線に立つ勇士の姿であるといへる同社の發展は、一見かくの如く時代の

好運兒の步みである。が然し、過ぎ來し方は決して平々坦々の大道ではなかつた。隆盛の陰に力強く動く

敏捷に掴む機會
絶對大衆本位に進む
最も時代に適した出版方針

曾て、東京朝日新聞紙上に連載されて評判を呼んだ記事『通俗財話』か、はじめて經濟記事の通俗化を目標として回を重ね世の注目をひくや、これにいち早く目をつけたものは鈴木社長であり、たゞちに日本評論社から

單行本となつて出版されたがこの豫想は外れず忽ち洛陽の紙價を騰め一躍に十萬部を突破したことがある。その當時い手腕と、同社の機會の把握とは當時大人仲間の羨望の的であつた『通俗財話』の出版における成功が現在の同社の大をなす素地を固め、又その徹底した**經濟、財政ものに主力をそゝぐ同社の終始一貫せる出版方針の一大モットー**として今日の目覺しい活動にまで及んでゐる。その後刊行したかの『經濟讀本』『政治讀本』『實業讀本』等の發行は又出版界の先驅として華々しい人氣を呼んだ。民法讀本、財政讀本、教育讀本、社會讀本等々大衆化を目的として

讀本類の觀點は時代の要求に副ふて、當に大その賓と大衆性によつて、旋風的賣行を示し、同業者をして呆然自失せしめたものである。**その後『讀本類』の模倣は續々と出版界に現れその數八十餘種に及んだ。**當時において第一刷二百頁のものを定價一圓としたところに英斷さがあり。所謂圓本への導火線となつ

ものは鈴木社長の敏腕と不斷の力鬪とである。

出版事業の難物
學術書の刊行に成功
首腦部の叡智を示す出版振り

近來に於てはかの有名なる**『現代法學全集』全二十五卷**―刊行中途より、豫定卷數では到底讀者に充分なる滿足を與へ得る內容を盛り盡し得ざることを知り、斷乎として增刊を敢行して、全三十九卷の大部冊となつた。―この刊行も又當時の全集物中所謂固い物の先驅者であるこの計畫を發表するや、讀天下の好評を博し、忽ち數十萬の會員を擁して、高級豫約出版物未曾有の成功を遂げる。

同全集は既に第三十八卷を出して、餘す所一卷を以て完成せんとして居る。斯る大事業を完成せんとして居る中途も他社の出版小圓本の如く會員の中途解約の如きは殆どなく、最終卷に至るまでむしろ鰻登りに會員數を增加しつゝあるのである。

その他改造社との競爭出版で世間の視聽をあつめた『經濟學全集』は讀天下讀書子の記憶さるゝところであらう。次で『現代政治學全集』と矢繼早に法律、經濟、政治の三大全集の計畫を實現して、偉大なる成功を收めてゐる。なほ思想ものとしては『社會經濟大系』廿卷明治文化研究の大集成として吉野作造博士編纂の**『明治文化全集』廿四卷を刊行し日本文化に多大の貢獻を**なしたが、近くは『社會科學發達史講座』等を刊行し、また最近社會科學方面より更に一步を進め自然科學の領域に入り、この集成として『自然科學叢書』を刊行するに至つた、かくて同社は我國出版界に華々しい活躍を續けて居る。**又單行本に於ては、法律、政治、經濟、社會問題等の學術的な所謂固い物から隨筆物、文學、小說等に至るまで、極めて多角的な出版を行つて居る。**この出版界に稀に見る偉業は鈴木社長の多端多才と、時代を看取する明敏さとその堅實なる經營振りにあることといふまでもないが同時に鈴木氏を扶けて活動する橫川出版部長以下の有能なる出版部員の統制ある

活躍によるものである。この他專門雜誌には末弘嚴太郎博士編輯の『法律時報』東京帝大經濟學部の『經濟學論集』本庄榮治郎博士主宰の『經濟史研究』社會經濟史學者の全國的團體社會經濟史學會の機關誌『社會經濟史學』等の學術雜誌を發刊して學界に重きをなして居る。同社の歷史と事業の一斑はかくの如くであるが、その出版界において赫々たる業績と、我國文化への貢獻は當に紙紙に盡し得ぬものがある現下の出版界の不況にもいさゝかもめげず活潑なる活動を續けて居る同社の現狀は、いかにその基礎の鞏固なるかを物語るものである。**今回當地に於て實行しつゝある同社の大英斷『全鮮讀者サービス』は、當に前代未聞の快事として當地は勿論東都同業者間に於ても一大センセーションを捲き起して居る。**

良書と大衆
學問の普偏化
犧牲的な事業

京城帝大教授　奧平武彥談

日本內地をはじめ各植民地に亘り、その刊行圖書の性質から、概して知識階級に多數の讀者を有する日本評論社が、從來曾てなき大英斷をもつて全鮮に對して名著特選半價提供を決行されたことは、いろ／＼なる意味において各方面へ多大の影響を與へることゝ思ふ。吾々學問の徒は勿論であるが、一般知識階級にとつて、書籍は生活必須品と想りはないが、今日世界的不況によつて、諸物價は元より俸給さへ減じられる時、書籍のみが依然高價であることは甚だ不合理であると思ふ。この際日本評論社が率先して圖書の半價提供を實行したことは、その意圖が何れにあるにせよ、吾々消費者にとつては一大福音である。かくの如き計畫によつて最も有効に知識の普偏化が行はれ、學問が大衆に浸透してゆく。然も特選書目を見る時、『現代法學全集』『明治文化全集』の如き、多大の犧牲を拂つた名著がその範圍に加へられたこと。その他目錄を仔細に見るならば吾々の食指を動かすに足るものが澤山あるが、これが半價にて購へることは多少その道の專門家を初め吾々にとつては寧ろ一驚に價することだ。何れにせよ日本評論社の今回の試みは全鮮知識階級にとり絶好の機會と云はねばならぬ。

多大の犧牲
良書普及に絶好の機會

京城府立圖書館長　大山一夫

敢て本屋の提灯持を勤める譯ではないが、日常書物を取扱ふことを以つて職務とせる立場から吾人は出版界に先鞭をつけた日本評論社の今回のこの勇敢なる企業に對して、一言を呈し得ない。吾人はこの企てを臨かに時機に適せるものとし、賞讚に値するものあることゝ思ふ。由來我國の讀書階級は、書籍費の負擔過重の爲めに隨分惱まされて來た。殊に朝鮮においてはそれが一層甚しい。故に全鮮の讀書階級は旱天に慈雨を望むが如き感を以つてこれを歡迎するであらうと信ずる『身の燈は目なり』といふ言葉があるが、心の燈こそ書籍である。吾人は今日において、は、もはや新聞なき一日を考へることが出來ない。若しあるならばそれは、如何に落莫たるものであらうか。然しながら社會には、書籍なき一日を過す人が決して少くない。理由は多からうが、その主なる一つは、相當の犧牲を拂はなければ、欲する本を手に入れ難いといふことである書籍を米の如く必要缺くべからざるものとするに至るには、良書の安價提供をおいては他に途はない。この意味で、我國第一流の出版元たる日本評論社が、多大の犧牲を拂つて、約三百點の書籍を半額提供するといふことは頗る有意義なことゝ思ひ、こゝに一言述べてその成功を祈る次第である

何處へ行く
全鮮の讀書傾向
インテリ層のバロメーター
何が最も讀まれるか
政治外交、財政經濟、學術書の固い物が歡迎される

大阪屋號支店長　內藤定一郎

朝鮮で一番讀書力の多い所は、いふまでもなく京城であります。京城は朝鮮の文化の集散地であり、總督府、法院、司令部等の最高官衙は元より、帝國大學、高商、高工等の高等學府が多いのですから、ここで全鮮書籍の

『五割が』消化されてをりますが、京城に亞いでは釜山平壤、大邱、群山が各種新刊書のよく讀まれる所とされてをります。この外道廳所在地には官吏その他の知識階級が多く發展な土地になれば娛樂機關に乏しいので、自然讀書趣味が盛んの樣に思はれます

『概して』この地方の御註文は小口ではあるが相當數に上りますので、吾々書籍業者にとつては有難い御得意先になつてをります。植民地にゐると大陸生活が放縱になると見ねて『固いもの』より軟かいもの』がどうしても多く讀まれる傾向ですが、しかし植民地の第一線に出て來て活動してゐるだけに知識の慾求は相當に强く知識階級の方々は比較的

『固いもの』を讀まれます。この固いものといふ意味は學術専門書といつた一方的なものでなく、政治、外交、財政、經濟、農業、社會問題といつた多方面に日常關係ある日滿支關に交涉をもつた外交方面のものが選ばれ、殊に書籍が多いやうに思はれます。次いで植民地政策の讀本となる經濟書、政治書が多く讀まれてをります。京城では何といつても學術書が一等よく讀まれてをります。これは一般的の傾向ですが專門學校の關係者、學生だけでも相當な數に上り、官吏も專門教育をうけた若い進步的な方々が多いので學術書特に社會科學に關係した

『新刊書』はむさぼる樣に讀まれてをります。以上の樣な狀態にあるため、日本評論社より出版される圖書類は在來から當地方に數萬の讀者を有してをりますが、これは當然といふべく、從つて近く最後の索引を以て完成する『現代法學全集』卅八卷の如き再び入手し難い名著が今回の半價提供の內に加へられたのみならず社會科學の各分野に亘る名著良書が非常に多いのですから、現に素晴らしい賣行を示してゐるのは自然の數だと思はれます。今回日本評論社が非常な

『英斷を』以て全鮮讀者に半價提供のサービスを實行されたのは、同社が常に讀書研究を怠らず朝鮮の讀者層を正確に測定されたものといふべく、その機敏さに敬服すると共にふべく、成功疑ひないものと思ひますが讀書家にとつてまたとない機會だと存じます。

謹みて敬愛する全鮮讀書家各位に呈す
文化向上に專念する出版業者としての我が社の立場を表明

日本評論社長　鈴木利貞

わが國の植民地は滿洲、朝鮮、臺灣をはじめ各地とも知識階級が比較的多いのが通例なのですが、とりわけ朝鮮にその傾向が著しいといふことは彌て各種の書籍を出版してゐる關係上、既に心得てゐたのでありますが、今回當地に參り、親しく各方面の方々にお目にかゝり、特に書籍店方面の各位との懇談によつて、一層その感を深くしたのであります。申すまでもなく讀書層が厚いといふことは知識階級が多く、文化が發達して行くとの有力なる證左であつてこの點羨望に堪へぬ次第でありますが、一般讀書家諸氏の好評を博し、豫期以上の効果を擧げつゝあることは、單りわが社の喜びのみでなく出版界全體の爲に最も慶賀すべき事柄であらうと思ひます。この機會に最も理解ある全鮮の讀書家諸氏に、私共の出版方針の一端を申し上げて、その明鑑を仰ぎたいのであります。

◇

私共が出版事業に從事するに際しまづ第一に念頭に銘記せねばならぬ點は多くの良書を廉價に提供して文化の健進に貢獻したい――といふのでありまして萬事これに立脚しております。隨つて讀者諸氏には最も親切な圖書購買係となり、著者諸先生にはその研究の結晶を世に出す爲めの最も忠實な出版係となるやうに、常に心がけてゐる次第であります。即ち社會科學たると、自然科學たると、文學書たるとを問はず、或はまた專門書たると、文藝書たるとを問はず、諸先生の研究は日々進步して、名著主編まさに踵を接して現はれるといふ狀態でありますが、殘念なことにも從來定價が不廉で、大衆讀者、特に學生諸氏には全く高嶺の花たるの感が深かつたので、これ等苦心の名著を少しでも廉價に、一人でも多く讀んで頂きたい、といふのがわれ／＼の念願であります今回の計畫もこの微意の一端でありまして、その報一度傳はるや『出版界の大衆化』であるとか『學問の大衆化』だとか熱心な讀者諸氏から讚辭を受けて恐縮いたしてゐるのですが、私共は區々たる一社または一身の利害榮辱は度外において、この方針に向つて一路邁進したいのであります。

◇

今回朝鮮全體にわたり半價提供の英斷を試みたのは、弊社において御註文を受ける毎に登錄してある讀者カードにより、前萬の多きに達する全鮮讀書者諸氏に對し平素の御愛顧に些か酬ひたいといふ微意に出發したのは勿論でありますが、また一面において、眞摯なる智識階級諸氏に上述した私共の意嚮を廣く知つて頂きたい所存でもあつたのであります、幸に以上の衷情御諒解を得れば本懷であり、今後ますます御愛顧あらんことを切願する次第であります。

半・價・提・供

全鮮讀者サービス

七月十日より廿五日まで

但し期間後は即時定價に復す

全朝鮮の讀書界に貢獻すべく今回日本評論社發行の全圖書を擧げて之を半價提供致します。各位の熱烈なる御賛同を得て之等數百の名著を全鮮に普及する事を得ば望外の幸であります

各種圖書目錄及び半價圖書目錄は各即賣店にあります

主催　日本評論社

後援　京城日報社

大音響と共に二階全部が墜落
遂に四十名の重輕傷
布教所の墜落詳報

【夕刊所報】十一日午後一時二十分頃西大門外杏村洞一番地において臨濟宗妙心寺花園布教所の落成移轉式と入佛式を兼ねた法會の式が無事終了して會食をなすべく人々が集合し喫飯中本式のために特に本館右側に建てられた高さ九尺二間四方の二階が過重のために墜落し重輕傷者三十七名を出した椿事が突發したことは夕刊所報の通りであるが、本布教所は朝鮮布教師施護氏を布教所長とし妙心寺末寺信徒總代その他名士が朝鮮人のために特に設立されたもので去る四月中旬起工し十日大部分の竣工を見たので從來崇四洞五五番地にあつたものを十一日朝十數臺の自動車で移轉をなし同十時から十一時の間に入佛式と移轉落成式を終つた、この盛儀に近鄕近在の善男善女八百餘名は本堂目指ざして洞集し附近の人々も見物がてら〳〵人山しだが、大部分の人々は屋外にあふれなか〳〵の盛儀であつた、斯くて諸式一切は無事に終了し午後會食となり二階木堂をあふれた人々は特設された二階に續々と集り立錐の余地もない有様であつたが、この重量過重のために一時二十分大音響と共に二階全部は墜落しこれの爲めに階下炊事場において炊き出しをなしてゐた人々は下敷きとなり遂に四十名の重輕傷者を出したものであるが、事件發生と共に西大門署からは吉本保安主任以下警官總出動負傷者の救助に急行し自動車、人力車、擔架を以て赤十字病院に收容應急手當を加へた

職員總掛りで應急手當
重傷者數名は入院　赤十字病院轉手古舞

赤十字病院ではこの日土曜日のこととて外來患者が杜絶し醫師も二三退院後であつたが大部分の人々は居殘つてゐたので佐藤副院長相田外科主任外職員總出看護婦數十名が總がゝりで運ばれて來る負傷者に應急手當を加へ、內科診察室に收容し輕傷者は家族に引渡し重傷者數名は入院せしめることゝなつた

重輕傷者

負傷者は目下赤十字病院で手當を加へてゐるがその氏名左の如し

重傷者 ▲仁寺洞李氏(六五六)▲館洞一九四李邦東(六四)▲阿峴里金氏(五三)▲禮智洞二二〇尹氏(五九)

負傷者 孔德里李氏(六二)▲同珍氏(二二)▲同金氏(五七)▲桃北洞朴氏(六五)▲阿峴里陸氏(六七)▲峴底洞六二金運洙(三六)▲杏村洞閔氏(三五)▲孔德里一一七四金氏(三六)▲麻浦六八金氏(三二)▲孔德里李氏(九五)▲同[illegible]旅館內寄氏(二二)▲崇四洞五二鄭酉玉(男)(一六)▲黃金町二ノ二二金氏(四五)▲致岩里金氏(二〇)▲峴底洞徐氏(二二)▲仁寺洞六一金氏(五四)▲孔德里、育貝吉(男)(一〇)▲崇園洞二〇〇鄭氏(七七)▲孔德里金氏(五七)▲長沙洞李氏(三八)▲孔德里崔氏(五三)▲松月洞五七李氏(五六)▲長沙洞一二六徐氏(四八)▲平洞七三尹氏(二一)▲峴底洞李氏(六九)▲[illegible]仲氏(七〇)▲光熙町崔氏(七〇)▲紅把洞一一八田光壽(二二)▲阿峴里八五李判貞(男)(六五)▲孔德里吳氏(六二)▲峴底洞決氏(四二)▲桃花洞鄭氏(六五)▲南大門通り五二

李王殿下 獨逸映畫を御觀覽

【東京電話】李王殿下におかせられてはドイツ エメル映畫會社特作『ワーテルロー』を御鑑賞の旨清水洋行に仰出され、洋行は十一日午後七時李王邸に參上台覽に供することになつた、同日は各宮殿下にも御參觀遊ばさるゝやに承はる

負傷者の應急手當

川崎造船所 第二次整理

【神戶電報】遂に職工の大整理をした川崎造船所では第二次整理として十一日百七十九名を解雇した

三者共同で圓滿解決へ
列車顚覆事件で被害者の慰藉

(慶北)東海北部線大邱東村間の驛、顚覆事件の責任問題については鐵道局としては大橋釜山運輸事務所長に一任して興電會社および直接責任者たる起重機の運送請負人と折衝せしめることになつたがすでに責任の所在が運送請負人にあることが判明にされてゐるので負傷者に對する慰藉料等の補償も當然請負人にある譯だが鐵道局としても又興電會社としても道義上の責任は避けられない事情であるから一概に法理論で通さず三者誠意をもつて圓滿なる解決に努力することになつたが鐵道局としては將來のことがあるのでこの際前例を貽す不利な解決方法は禁物だといふので最も愼重の態度を持してゐる

端川事件 求刑
判決は十七日

【咸興電話】去る六月十日の公判で被告一同が法廷で騷ぎ立て遂に中止となつた昨年七月十八日の端川郡何多面事務所襲擊事件被告十二名に對する第二回公判は十日午前十一時九十五分より佐藤裁判長の主審、[illegible]、清水兩陪席判事、米倉檢事立會の下に咸興地方法院第一號法廷において開廷したが、檢事の論告の後左の如く求刑の上[illegible]辯論あつて午後五時閉廷した、言渡は來る十七日である

◇金衛獣▲金錫洙▲徐文國右三名各二年六月
◇徐昌國▲金榮勳▲許翊基以上三名各一年六月
◇金秦雄▲陳約孫▲李昌潤以上三名各一年
◇許連圭▲金禹基▲沈文龜以上三名各十ケ月

自動車に激突
被害者死亡す

十日午後八時八十分ごろ大和町二丁目七九自動車運轉手佐藤義明(二七)が東大門より鍾路通を進行中、鍾路五丁目三五番地先路上にさしかかつた時電車がすれ違つた際府內體府洞二一二材氏(五七)が前方を横斷すべくかけぬけたとき自動車に激突した直に大學病院に運び應急手當したが午後九時二十五分死亡した、東大門署司法では加害者を取調べてゐるが被害者の不注意による事故である

オリンピック大會場
華やかに落成式擧行

ロスアンゼルスに建築中であつた第十回オリンピック大會場落成式は、去月十九日午後六時四十五分より、映畫王ダグラス、フェアバンクス夫妻司會の下に盛大に擧行せられたが例によつて米國式のお祭り騷ぎもいと華かに、五萬ドルを投じて設備した夜間照明裝置のスイッチがメリイ・ピックフォード孃によつて入れられた瞬間十二萬ワットの電飾が畿を欺くばかりに輝き渡り七萬人の觀衆は一齊に拍手してその美觀を稱へた。當夜は、ワイコフ、トッピノ等一流スプリンタの百ヤードレース、一千名のバンドの行進等、オリンピック會場開きに相應しい數々のプログラムで賑はつた。(寫眞はメリイ、ピックフォード孃が夜間照明裝置のスイッチを入れんとする瞬間なるダグラス、フェアバンクス氏同じく、トラック開きの百ヤードレース。中央が一着のワイコフ(タイム九秒五)右が二着のトッピノ)

綠の黑髮をぶっつり
樓王への反感から妓生六名が

【咸興特電】城津旭町富士見樓および太平樓抱への妓生六名は樓主に對する反感から九日午後三時頃綠の黑髮を切り警察署に出頭、死んでも歸樓せぬと頑張り時局問題にて多忙なる警官を困らせてゐる背後に煽動者あるものゝ如く目下關係者を嚴重取調べ中

大東京
人口五百萬の大都市とならう
八十四ケ町村を合併して

【東京電話】大東京への第一步として隣接町村の合併は自發的に促進運動をつゞけて居るが、現在の市域の擴張が先決問題だとその區域につき種々の案があり最も合理的で實現性のあるのは隣接五郡に豐多摩郡の千歲船橋村を加へた八十四ケ町村案で、これによると市部を入れた總面積は五十七萬四千平方粁人口四百九十八萬六千五百余人となり、現市域に比し面積において七倍余、人口二倍半といふ大都市となる、そして四郡の全町村は悉く併合を熱望してをり、一日も早く實現されることを喜んで種々の不便や不合理を一掃したいといふ點に一致してゐるから案外早く纏まるものとみられてゐる

龍鐵軍大勝す
9A—3 全大邱敗る
都市對抗野球豫選

大每支局主催全國都市對抗野球朝鮮豫選リーグ第二日の京城代表龍山鐵道局對南鮮代表オール大邱の試合は、(釜)二浦對全木浦戰に引續き十一日午後四時五分より京城グラウンドにて擧行、大邱先攻、(審)判(球)高須(壘)長谷我部、熊谷三氏

大(先)	0	0	0	0	0	0	2	0	1	3
龍	3	1	1	3	0	0	0	1	A	9A

◇第一回(大邱)ヒッテイングにで加藤右飛、大櫻二直、揚一併▲(龍鐵)大根投併、平井中前に安打し永田四球、生乃第一球をセーフティーバントを試みて成功し一死滿壘となり櫻井高目の直球を三遊間をライナーで抜き二壘打とし平井永田得點し大邱徐退き久富投手、池田得點に入る—小幡バントしたが、スクイズのサインが徹底しなかつたためか一壘に從死し溝口四球でまた滿壘、捕手逸球に生乃得點搬生一邪飛に止んだが龍鐵まづ三點を收む(大零、龍三)◇第二回(大邱)二死後捉左前安打、捉谷四球で池田ともに滿壘となりしも捉併一併に終る▲(龍鐵)—大邱久富二壘、池田投手—安田四球を利し大根の三餌に二盗に封殺され平井三振のとき大根三盗、永田敬遠の四球ののち生乃三遊間を拔く安打で大根得點(大零、龍四)◇第三回(大邱)加藤三壘右を拔いて出で人氣男大櫻また三遊間を拔く安打で續き捕手ハンブルに加藤三盗に成功しチャンスを迎へたが、大櫻二盗に際し加藤本盗を企て二壘手よりの返球にホーム寸前に刺され揚、久富三振で遂機す▲(龍鐵)小幡の遊撃越フライは守備拙劣で安打と小幡の投手頭上を越す安打に得點、溝口中右間を大きく拔く二壘打で小幡も生還しまた二點を加ふ(大零、龍六)◇第五回(大邱)池田三壘右を拔いて出たが捉谷三振、加藤四球大櫻一飛、揚三振▲(龍鐵)走者を出したが、はじめて得點なし

◇第六回(大邱)—龍鐵安田退き吉田投手溝口退き獅捕手—二死後揚四球を喫して出たが捉谷三振▲(龍鐵)陳生代打揚口の四球ありしのみ(兩軍零)◇第七回(大邱)—龍鐵陳生退き揚口遊撃—池田中前に安打捉谷の右翼線近い安打に一塁三進、捉原も右翼より三塁送球の隙に三進し加藤の遊撃に池田得點、大櫻四球、二盗の隙捉原ホームに突進し捕手の送球をまた二塁よりの受けかへし寸前で刺され、續く揚四球、投手二塁牽制悪投で大櫻二塁より得點二點を返す—この回龍鐵側樂指で頁色して退き西村入りて二塁、溝口二塁、生乃捕手、大西遊撃—▲(龍鐵)—大邱大櫻退き工藤捕手—二死後永田右翼線深く三塁打を放つたが、生乃中飛(大二、龍六)◇第八回(大邱)徐和PH小杉右飛、圓邊三振、捉谷一飛▲(龍鐵)—大邱小杉退き揚捕手、杉原右翼—一死後小幡四球に出で二盗西村三壘打に小幡得點(大二、龍七)◇第九回(大邱)池田右翼オーバの三塁打をカツ飛ばし一死後加藤四球に續き二盗、工藤の二壘に池田得點したが、加藤三塁より走り過ぎて一壘の送球に刺され萬事休し結局九A對三にて龍鐵勝つ(閉戰六時十分)

大邱(先攻)　[box score illegible]
龍鐵　[box score illegible]

備考 試合時間二時間五分 ▲三壘打永田、池田、安田▲三壘打櫻井、溝口▲兩球大櫻二

全木浦快勝
13—6で　六回後の經過

(釜二浦)釜二浦對全木浦の試合夕刊所報六回後の經過は左の通りで釜二浦の逆襲も功なく全木浦一勝した

◇第六回(木浦)—釜二浦鉛投手、柏原乾右翼—一死後服部、鈴木ともに四球久保田の中前安打で服部得點したのを最初に釜二浦の防御亂れて二安打、二敵失に四點を加ふ▲(釜二浦)一死後廣田一、二間を拔き柏原守二前トンネルに續いたが鈴木の遊飛で二壘で併殺されて終る(木四、釜零)◇第七回(木浦)—釜二浦柏原壘乾遊擊、大日方三壘、小谷右翼—二木遊僩失に出しのみ▲(釜二浦)一死後池田遊僩失に出で小谷の三僩で池田二壘に封殺され二死となつたが前左前に安打し柏原乾も左翼オーバーにヒットし小食、館を選し自らも二壘から三壘走つて左翼よりの送球に挾まれたが危く三壘に生き荒井の一個ハンブルに得點、三點を返す(木零釜三)◇第八回(木浦)久保田右前に安打せしも盗殺なし▲(釜二浦)廣田四球を利し一死後二盗し鈴木の右前安打に得點計五點となる(木零、釜一)◇第九回(木浦)凡退▲(釜二浦)最後の攻擊に一番より打出したが二死後柏原乾四球に出で荒井の一、二間安打に一壘三進、荒井が投手牽制球に一、二間に挾殺される間に還り一點をとりしのみで結局十三對六で全木浦大勝す(閉戰二時五十一分)

木浦(先)　[box score illegible]
二浦　[box score illegible]

備考 試合時間一時間五十一分 ▲二壘打柏原乾、鈴木、篠田、▲併殺釜二浦一、木浦一

休みは拔きに汗だくで精進
先生も一緒になつて職業學校生の精進

もう夏休みも間近に迫つて長い休暇中を海に山にと樂しいプログラムの編成に夢みてゐる時三伏の暑さを物ともせず、みづからの腕をみがくため實習に餘念のない勉强家の生徒のお話—京城公立職業學校製修科は速成的に立派な腕一本の職人をつくることを第一としてゐるため夏休みは拔きにして先生と生徒が一團となり懸命な修業を致してゐるが、殊に鐵道科五十名は自分等の仕事が實際お客さんの心にどんなに、ひびくものかといふ、ひたむきの熱心さに學校の先生もほだされて目下京城驛構內で鐵道線路を敷いたりそのほかいろ〳〵な實習に餘い、ツルハシを抱へて汗だく〳〵である。また電氣科の生徒も京城盛んに建築される府內の文化住宅などを廻り、電燈線の配線を實習してゐるが、これも天井裏を這ひ廻り塵だらけの眞黑な顏で勉めてゐるので校長先生も生徒の熱烈な精進ぶりに時々お菓子袋をさげてお休み時間の生徒を訪ねて一緒にたべては激勵してゐる

砂利篩器の發明者表彰

自働砂利篩器とでもいふべき畫期的な砂利篩器が京城土木出張所技師鐵道課次郞氏と京南線畿國工木工下澗李一氏に依つて發明されたことは既報の通りであるが發明者の兩氏は九日附で鐵道局長から金二十圓づゝを賞與され表彰された

京大39 百合25
昨日の籠球戰

京都帝大對百合籠球團の籠球試合は十一日午後五時太平通り青年會コートにて金、張兩審判の下に開始したが前半戰は十九對二十二の大接戰であつたが後半戰に入り二十對三で百合軍振はず結局三十九對二十五にて京大軍快勝した

京大(019—322)百合

中等野球豫選
廿七日より

大阪朝日新聞主催第十七回全國中等野球第十一回朝鮮豫選大會は七月廿六日より四日間左記順序により各地一齊に行はれる

▲西北部豫選　七月廿六日より三日間、平壤球場にて、出場校は平壤中學、平壤商業、光成高普、鎭南浦商工、新義州中學、新義州商業、海州高普

▲中部豫選　七月廿六日より四日間、京城球場にて、京城中學、京城師範、京城工業、善隣商業、京城商業、徽文高普、鐵道學校、培材高普、仁川商業、春川高普、元山中學、龍南中學

▲湖南豫選　七月二十六日より四日間、全州、群山兩球場にて、出場校は木浦商業、全州高普、淸州農業、群山中學、裡里農林、大田中學、光州中學、高敞高普

▲南鮮豫選　七月廿六日より三日間大邱球場にて、出場校は大邱商業、大邱中學、大邱高普、東萊高普、釜山中學、釜山一商、釜山二商

▲二次豫選　八月一、二兩日京城球場にて

赤十字社の兒童の檢便

赤十字社朝鮮本部では夏季兒童林間保養所收容兒童二百人に對しこの糞便の結果、蛔虫保有者數十名にそれ〴〵施療し驅除しつゝある由

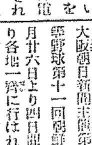

人蔘湯
▲スティション
▲や保線

警官慰勞に
各方面から寄贈
仲々の盛況を示す

【仁川發】今回の鮮支人衝突事件に關し事件突發以來不眠不休職務にはいへ身を挺して警官警戒の任につきつゝある警察官の勞苦は勿論、防疫隊に京城より應援に來れる警官諸士の勞苦を犒はんがため同業商工新聞、朝鮮新聞、本社の三社仁川支局において一般府民より各慰問の金品募集より扱ひの擧を企て一度發表せらるゝや直ちに市內寺町守山酒店より清酒大樽一丁、つゞいて仁川公立高女學校職員生徒一同より金三十圓その他あらゆる方面よりサイダー、タオル、手袋、靴下、金錢等々同情に溢ちく〳〵た寄附品が大小に拘らず續々各支局に寄せられつゝあるが、中には京城方面よりわざ〳〵寄贈を申込まれた奇特な向もあつて仲々の盛況を呈してゐる

午後四時迄に二百名檢擧
平壤、大同兩署の大活動

【平壤特電】平壤事件について平壤、大同兩署では十一日朝より暴行容疑者の大檢擧を行ひ午後四時までに平壤署では百三十名、大同署では七十名を檢擧した、中六十名は暴行を自白した

第八回全鮮野球爭覇戰大會 中央豫選大會

期日 七月十九日より開始
場所 京城球場
參加料 無料
申込 チーム、メンバーを添へて七月十五日までに本社大會係宛申込の事、但し申込後のメムバーは追加變更を認めず
資格 十六歲以上の男子にして大會擧行二ケ月前より居住するものたること
規則 ルールは日本野球協會公認規則による
【使用球其他は爭覇戰大會規程に準す】

主催 京城日報社　每日申報社

遊覽バス

京城名所 每日二回八時一時發車 一巡四時間半 二圓 貸切・臨時・遊覽バス 鮮銀前

京城タクシー 電本二七四四・二〇四〇

淋病・消渴專門藥
濟民堂製
ナイセル
世界的大發見
百の疑は一の實驗に如かず。從來嘗て無き靈藥、夜のんで朝さゝめがわかる、濟民堂製ナイセル
急性三日 慢性一週
定價 三日分壹圓・八日分二圓・十五日分三圓
朝鮮代理店
京城府南大門通 新井藥房
釜山府辨天町 大黑南海堂
全州 藤田藥房
元山府 池田藥房
平壤府大和町 森田藥房
馬山府 石見屋藥房
各地藥店にあり

新發明特許出願中
超ミヅタ式
噴射式輕油發動機
斯界の驚異的人氣本機に集る
▲市場にありふれた一馬力機とは本機は一燃料ノ三分ノ二ノ從來ノ同等ノ馬力に較べ十二錢で完全燃燒す機械は平易に取扱ひ頗る便利
◎地方代理店募集
◎每月試運轉せしめ御來觀乞ふ
◎機械御買入の方には御契約の方に實費御提供致します
型錄進呈 代理店募集
大阪市西區新町橋西詰北入
水田發動機工作所
電話新町二一四九番

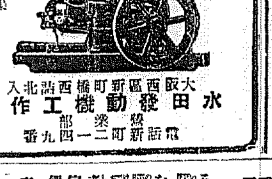

巡查
學生募集
◎斯界の權威大家諸博士指導
巡查、看守、消防手、憲兵手志望者は本會に學べ合格確實なり會則並全國各地試驗日割表二錢封入申込者へ急送す
東京目黑 日本警察學會

鈴木飛行研究所
千葉縣津田沼町字鷺沼
(飛行機)

弓矢 やほつう
和弓洋弓及附屬品一式製造販賣
大阪府堺市(電話)

鮮唯一の京城荷札
本町四丁目(電本二三七七番)
降り來る涙の泊りの客が書いて殘した雨傘く

信仰と修養
一、キリスト教の諸書類を準備して御貸與いたします。
一、本會へ御入會の方に每週『朝鮮新生』を御送りいたします
京城府西大門町三 (ケール氏邸)
京城新生會

頭痛にノーシン

一粒三百メートル……(栄養價)
海に山に「何よりグリコ」
東京・大阪 江崎 株式會社

醫科大學教授 片瀨博士推奨
元氣は無論 フランス式キャラメルに 鶏卵分の榮養素を含む
五錢・十錢

牛印 ダイトリ紙
滿鮮總代理店
釜山府本町一丁目
大松本商店
電話一一八八番

虛弱に滋養と强壯
無臭ニンニクエキス
代金 壹圓參拾錢 三圓五拾錢
滋養 卵油 饅油
井上又七

利務所作業請負 家具製作直賣
佐伯家具店
京城府本町一丁目

有田音松鑑製
肺病講合藥
ルタカ尖肺炎くまくろ
世界の醫學界で認めた唯一の原則的結核治療藥
一キログラム(二百六十七グラム)二千五百円
一キログラム二千円
一キログラム八百円
一キログラム百廿円
一キログラム百円
一キログラム八十円
定價 八日分五円、十五円 八日分八円
京城郵便局前 有田ドラッグ

有田ドラッグ
二十七店あり有田音松謹製に限る
京日案內

求人 地方得意先廻り爲す才以上內地人熱心家一名至急招聘
高等 下宿御希望
獵犬 スパニイル獨逸
讓店 菓子店
看護 婦派出
外務 社員採用
讓店 雜貨店
恩給 年金に就て御相談に應じます
ほね つぎ
恩給

凍えた花 (69)

伊藤松雄 作
寺島紫明 畫

離合 (三)

『よし給へ！ね、そんなことつて――』
辻は、榮子をなだめた。
『だから駄目なのよ、みんながみんな、そんなひつこみ思案ばかし云つてるんだもの、お姉さんのこともさうだけど、普通の生活に對してだつて、專務は何一つ實行してくれてやしないぢやないの！』
『さう云ふ方が間違つてゐると思ふんだ、如何にかしようといつたつて、それが、必ず昇給とか、住宅手當とかになるもんぢやアないよ』
『なるもんでなくたつて、して貰ふのよ。とにかく頼んでよ、あの人……』
二人が低聲に、いひ爭つてゐると、いつか、照井は、例のムッツりした態度で、立上るや、反つて向ふから近寄つて來た。
『やア、お揃ひだね！』
辻は、近頃、社でも、どうかすると、二三日は逢へない照井だつたので、恭々しく立上つて挨拶した。
『榮子さん、どうです、新生活は？うまくいつてゐますかね、さうく何か急な御用でしたか、二三度電話をかけて下さつたさうだが、この二三日殊に忙がしくてね、つい失禮しちまつた、今夜は橫濱の取引先の連中に是非案內しろとせがまれましてね、柄にもなく、こんな處へ、生れて始めてですよ――なかく面白いもんですな、角力なんか比べものになりませんね、鬪ひぶりが徹底してる……』
いつもの照井らしくなく、寸分の隙も見せず喋舌りつづけた。
『お忙しくて結構で御座いますわね、それにあんなお奇麗な方と御一緒で……』
榮子はムキになつてゐた。
『榮子！』
辻は、おどくしてたしなめた。
『は、は、は、は、さすが榮子さんだ、あの婦人を眼ざとく見つけるんだなア。あれは、それ、ええと何といひましたかな』
照井は巧に、空とぼけて、胴忘れした如く口ごもつたが『さうく、やつと思ひ出しましたよ、山川晴美――舞踊家ですがね……』
『あ、舞踊家の？』
榮子は、照井の伴侶にしては始めからひどく不似合だと思つてゐたが、その名をきくと、愈々その感をわかしめた。
『さうです、つい過日開演した……』
『まア、道理で――專務さん、紹介して下さらない？』
『あ、併し、今夜は伴侶も多いし、それにあれは僕の知己といふよりも、外人連が誘つて來たんでね』
照井は、さも迷惑さうに、外らしておいて、それから想つと、辻に話しかけた。
『ね、辻君、君ともこの頃逢へないい日があつたが、眞久さん、如何だね、出社して貰へまいかね、君も察してゐるだらうが、この際社も人事では一層緊縮を要する場合に立至つてゐるんだし、一日も早く出社してくれないと、少し都合がわるいんでね』
『でないと、馘首なんですの？』
榮子は唇をゆがめて、無遠慮につつかかつてゐた。
『は、は、まさか、併し、他の諸君の手前もあるからね』
『あなただつたらなさりかねませんね』
照井はあつけにとられてゐた。
辻は、眞蒼になつて、榮子の袖をつついた。
『は、は。榮子さんに逢つちや敵はないなア――とにかく、氣まぎらかし程度にでも出社して下さい。それから辻君、多少人事にも動きがあるかも知れないが、まこれは當分極秘に……どうも致し方がない狀態だから、ぢやア失敬……』
云ひ終ると、照井はサッサともとの座席へ戻つていつてしまつた。
『莫迦にしてるわね、つまり要領がごまかされちまつたのよ、あれで、海千山千つてのはあんな人ねこつちに一言もきかせず云ひたい放題のこと云つてらア……』
榮子は口惜しさうに唇を嚙んだ。
默々として考へこんだ辻の耳へは、試合が開始される合圖の鐘が、耳ぶつた音を響かせた。

圍碁新局 (八)

六段 岩本薫
三段 山本彰太郎

於京城 紀本前太郎四段昇段披露會席上

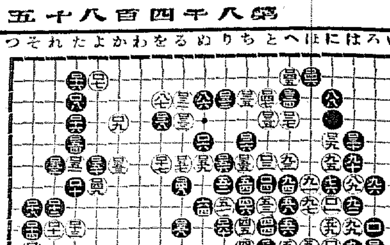

○百四一は十一 ●百四二ろ十 ○百四三ろ十一 ●百四四い十一
○百四五へ二 ●百四六ほ二 ○百四七と三 ●百四八る七
○百四九よ七 ●百五〇よ六 ○百五一た六 ●百五二れ六
○百五三か六 ●百五四た五 ○百五五ち六 ●百五六り六
○百五七る六 ●百五八る九 ○百五九ぬ六 ●百六〇り九

讀者らん

▲鐵道局に御願致します朝鮮町驛の廣より鍾路町に入込む內地人二階家の下の道路は誰も通行頻繁な處こゝを借用人の外通行の出來ぬ樣に致し附近の者はいふにおよばず一般民衆に大なる不便故公衆の爲また錦町今後の發展上今迄通り通行出來る樣に至急取除け方を懇願致します（錦町住民一同）▲京城府府役人が電氣府營のソロバンが立つてゐるそうだがそろばんの當にならぬ事はバスがよく證明してゐる（正義黨）▲二人のならひたき生へ只今私もマンドリンの勉强中でございます、場所は西大門一丁目八十一京城小音樂團ですおいで下さい（へ習ふ下手）▲二日のイボ娘樣、タコのゆで汁を取つて置いてつけて御覽んなさい、汁をイボにつけると五分ばかりすると痒くなりますから、そしたら水で洗ふのです、これを氣がついた時何回でもして御覽なさいきつと奇麗にとれます私の經驗です（寶驗女）▲二日の

●朝刊で御伺致されました方にぜひ御目にかゝりたく存じますうづらのけんきう且父色々な愛鳥のけんきうも御そうだん致しませう御遊びに御出下さいませ場所は丁子屋前の板かべに御知らせ致してをります（根占）▲四日大さし上げたき者餘御隱慶深謝仕ります（三坂通一六四高橋英雄）▲三歳女兒愛子家に差しあげるかまたはお預け致し度し元町二電停前の御隱者に十五日頃迄午前中お尋ね下さい（龍岡驛人）▲手アカの附いた麻雀牌を掃除する積で揮發で掃いたら赤味がついてとれません元の純白になる樣な方法を敎ねて下さい（麻雀狂）▲手垢のついた麻雀牌は揮發油で拭いたのはまづかつたですね。牌の汚れを拭きとるには牌港といふ油を用ひねばなりません。揮發油でシミになつた牌の色拔きはちよつと困難ですが太平通雀莊麻雀グラブで色拔きをするさうですからお問合せになつたらいゝでせう（係）

今日の新刊

（總督府圖書課）

（邦文部）朝鮮之商界（第二卷第六號）河本發則▲京城帝大史學會報（第一號）小田省吾▲新羅野（第三卷第七號）高見猶太郎▲有隣（第十七號）近藤劉二▲なでしこ（第六卷第一號）原田美馬▲いのり（第二卷第七號）和田山延男▲朝鮮講演（第九號）赤根谷才三郎▲朝鮮藥報（第六卷第七號）戶島喜嘉▲黃海教育（第十九號）池谷辰見▲朝鮮鐵道協會誌（第十四卷第二號）原井芳太郎▲六華（第七卷第七號）高橋見之▲朝鮮研究所報（第七一八號）挑村吉郎▲京城貿易月報（七月號）日下部鎔勝▲貨物輸送月報（第六號）大和田福德▲會報（第二卷第四號）栢田宏次郎▲京畿林友（第八十二號）伊吹竹次郎▲京城郵便所長會聯合會報（第七十八號）波多江千代藏
（鮮文部）壬辰亂 雅南將▲遊約四千年史 許仁守▲籠球規則 雅南淳▲朝鮮選民所聞（第七號）李成煥▲朝鮮教壇（第廿四號）金榮昌

出版界

●富民協會報（七月）五錢、大阪高石町羽衣富民協會
●公民講座（七月）母校における政治教育（横山榮次）政爭論（末弘浅次郎）郷土とその人物（伊藤金次郎）その他（二十九錢）大阪南區鰻谷仲之町國民同志會市民講座部
●世界と我等（七號）十錢東京丸の內二ノ一二國際聯盟協會
●千鳥（七月）矢田挿雲主宰俳誌（五十錢）東京本所向島請地町一一俳句千鳥社
●久木（七月號）短歌誌（三十錢）京城黃金町四ノ二六九鄕下方その社
●朝鮮銀行統計月報（三月分）朝鮮銀行

書籍　京城明治町一　森書店　振替京城九九二番　電本三四二一番

良書新本大特賣

小說、鶴阿片窟雀／同 アメリカの悲劇／同 彼を繞る五人の女／同 チャプレストンの跛人／勞農文學／小說新生／小說セメント／小說尖端をを行くもの／法學博士大山郁夫著／伊藤整男／水泳の上達法／小宮山徹著 文學革命の前／コロンタイ女史著 偉大な戀／山岳旅行案内／朝日發行 美容論／エロ獵奇、犯罪科學／松山忠水著 大阪記／同給ネ甲越東記／高神社道著 第二の世界大戰

演藝案內

東亞俱樂部 直營

●訂正 九日付朝刊……

東亞　無憂華

十日より二日間上映　小學生十錢　御婦人樣御入場料大人廿錢
全女性渴仰の大道園！凡ゆる女性層の鑑！九條武子夫人の全生涯を綴る國寶的傑作
「無憂華」こゝに新裝を整へ
大東亞現代劇 超々特作　山中節太郎原作
九條武子夫人
根津の後藤玲子　三原那智子　鈴村京子主演
無憂華
麗人九條武子夫人の怨苦懇篤の熱烈なる信仰的生活と犠牲的人類愛の崇高無限の御生涯を描く最後の感激篇！
東亞特作時代劇　關黑太郎　雲井龍之介主演
夢現三百年往來
佛國パテーフレール特作 總天然色
魔法の椅子

大正館　松竹直營　櫻井町

女は強くて獨りもの
米國ソノ・アート・ワルド・ワイド映畫……スターフキルム社提供
ジェームス・クルーズ獨立第一回監督大作品
グレイド・ガッポ
レヴューの魁 曲目 コロムビヤレコード吹込「戀のクモの巣」のAB 曲挿入

喜樂館　日活直營

黎明以前
衣笠貞之助特作時代劇
林長二郎 中村吉松 千早晶子 主演
大朝愛讀者優待週間 七月八日より特選名畫の日活オンパレード
日活オンパレード
紅蝙蝠
猿飛佐助

浪花館

東北醫效初前
七月拾日より
美人王國の集團

京龍館　東亞キネマ 錦兵町

十日より三日間大興行
天狗騷動記　大會

中座館　マキノ 帝キネ

新女性風景
大空軍

朝日座

人斬新兵衛
諸口十九と

シッカロール
アセモタダレに
治療に 豫防に キヽメ第一
內務省衞生試驗所檢査濟
和光堂 京城 大阪
S—18

★御入浴にはシッカロール石鹸

いろともおもてと
競馬遊戯紙
特約代理店募集 現品見本二錢郵券五枚送レ
大流行 紳士向
公認製造發賣元
大阪浦江上三ノ八
エヌ・ワイ商會

リンゴカステラ
名産 中田堂 大正

●慰安悅樂の源泉！
健腦强精 レーベン

神經衰弱 不眠症
心悸亢進症 ヒステリー
アダリンは無味無臭，服用容易，持長連用するも副作用，習慣性を來さず。その睡眠は極めて自然的にして，覺醒後は爽快にして何等不快症狀を呈せず。
30錠（0.1）壹圓五錢
10〃（〃）四拾六錢
說明書進呈・各地藥店にあり

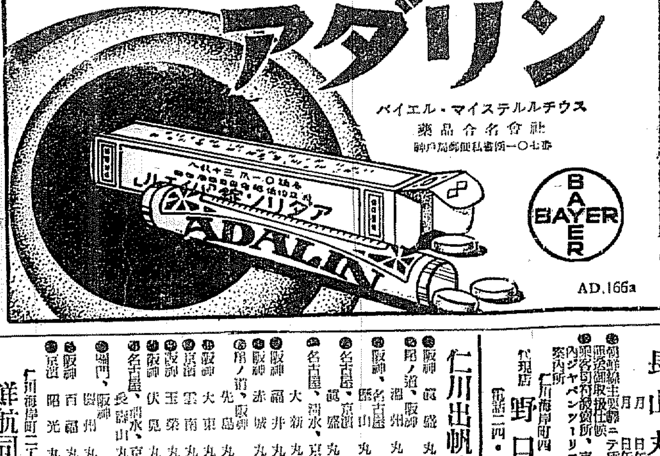

アダリン
バイエル・マイステルルチウス
藥品合名會社
神戶市海岸通一〇七番

BAYER
AD.166a

●てきめんに キイタヨ！ づつうにノーシンで●

キリンビール
清涼飲料 キリンレモン
御中元 御贈答最適
一打半打 化粧函

皮膚泌尿花柳病
醫學博士 渡邊晋
京城黃金町入口 日本生命前
診察 十二時半マデ及ビ夕刻

高級化粧用
ツバメ石鹸

一直線に…
ツバメ石鹸と
御指定下さい
氣の利いた…
御中元です

あなたの…
掌に囁く和やかな
泡と…
あなたの…
胸に泌み透る美ましき
香りと…
睡蓮に立つ佳人の俤が
偲ばれます

御中元の御贈答に…

六個箱…六十錢
三個箱…三十錢

うつくしい熨斗紙がお添へしてあります

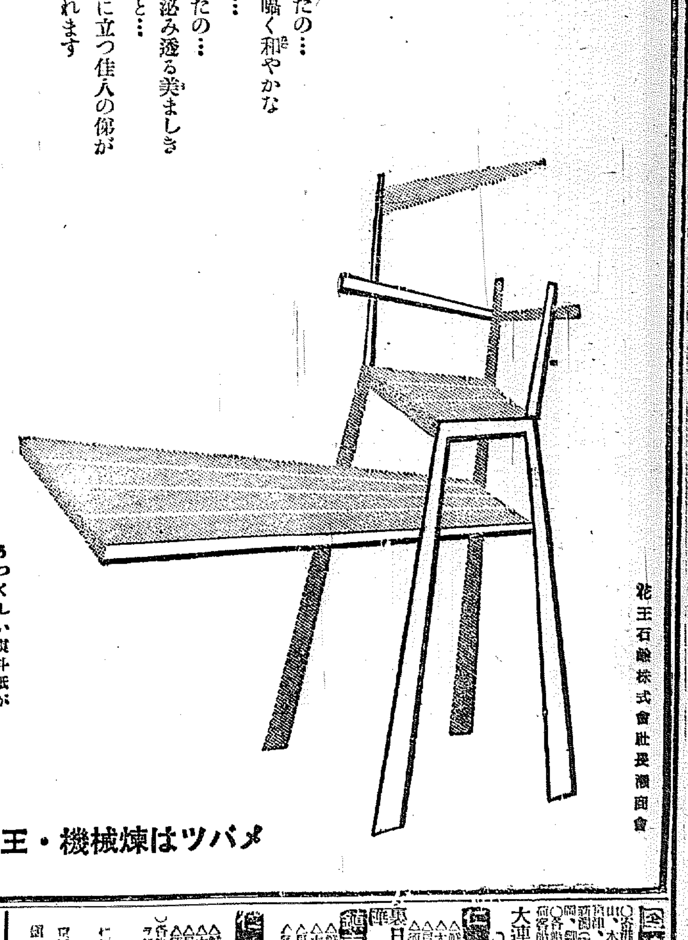

花王石鹸株式會社長瀨商會

粋煉は花王・機械煉はツバメ

仁川出帆豫定

●阪神　龍盛丸　月　日
●尾ノ道、阪神　湖州丸　月　日
●阪神、名古屋　臨山丸　七月十七日
●名古屋、京濱　龍盛丸　七月十二日
●名古屋、清水、京濱　大新丸　七月十六日
●阪神　福井丸　七月十二日
●阪神　赤城丸　七月十四日
●尾ノ道、阪神　先島丸　七月十四日
●阪神　大東丸　七月十六日
●阪神　雲南丸　七月十七日
●京濱　玉榮丸　七月十五日
●阪神　伏見丸　七月十七日
●名古屋、長崎、清水、京濱　長壽山丸　七月十七日
●門司、阪神　豐州丸　七月十八日
●阪神　西福丸　七月十九日
●京濱　昭光丸　七月二十日

仁川海岸町二丁目三番地
鮮航同盟會 仁川支部
電話長八六七番

代理店　野口商會
仁川海岸町四
電話二四・二三七

●朝鮮郵船主要驛ニテ乘客荷物取扱仕候
●乘客切符發賣所、京城三越支店內ジャパンツーリストビューロー案內所

阿波共同汽船仁川出帆

芝罘、威海衛、大連行　利通號　月　日正午入港　月　日正午出帆
大連、天津行　長山丸　七月十一日午後二時入港　七月十一日午前十時出帆
共同丸

元山出帆　代理店國際通運支店

東京行　明治丸　七月二十二日
大阪行　金剛山丸　七月二十三日
北鮮經由 大阪行　鏡南丸　七月一七日
江原道行　濟州丸　七月一五日
雄基行　長白山丸　七月二四日
清津行　春川丸　七月二六日
城津行　湖城丸　七月二三日
宇品大阪行　立神丸　七月二一日
▲右之外各地共臨時船を配船致し船腹の御用を承り居候

日本郵船出帆

横濱神戶門司長崎　照國丸　七月十六日
横濱神戶門司長崎　靖國丸　七月二十九日
上海香港行　箱根丸　七月二十一日
桑港行　龍田丸　七月二十七日
濠洲行　加茂丸　七月二十日

鮮滿汽船出帆　豫告

城水行（金行）每日午前十一時半
麗水行 各地寄港 每日午後八時
木浦行 各地寄港 每日午前九時半
馬山行 各地寄港 每日午後一時半
統營行 各地寄港 每日午前十一時
木浦行 各地寄港 每日午前九時半
方漁津行 各港寄港 每日午後八時

木浦出帆　扱店木浦支店

京城府南大門通り
朝鮮郵船株式會社
京城代理店 國際通運
仁川出張所 海岸町
元山支店

釜山出帆　取扱店大池回漕店

東京行　長壽丸　七月二十三日
京城北鮮行　明治丸　八月一日
大阪西鮮行　慶州丸　七月二日
東京北鮮行　金剛山丸　七月二五日
長崎三角行　福江丸　七月二九日
北鮮行　春川丸　七月二一日
浦潮行　湖安丸　七月二〇日
上海行　新濟州丸　七月二一日
江原道行　鏡城丸　七月二三日
濟州島行　咸鏡丸　七月三日
宇品大阪行　立神丸　七月二七日
浦潮元山行　立神丸　七月二八日

木浦出帆　代理店國際通運支店

東京行　長壽丸　七月二一日
大阪行　慶州丸　七月二〇日
濟州島行　淸城丸　七月二〇日
長崎鹿兒島三角行　福江丸　八月二日
釜山上海行　慶安丸　八月二四日

仁川出帆　代理店國際通運支店

東京行　長壽山丸　七月一九日
大阪行　芝浦丸　七月二六日
大阪行　慶州丸　七月一八日
長崎三角鹿兒島行　平安丸　七月一四日
安東大連青島行　會寧丸　七月一六日
青島大連行　京畿丸　七月一五日
鎭南浦行　福江丸　七月二〇日
大連釜山上海行　慶安丸　八月二一日

博多航路 定期出帆朝鮮郵船

（博多行）
慶州丸　七月一五日　新義州發
西鮮各港經由博多行
金剛山丸　七月二〇日　雄基發
北鮮各港經由博多行

仁川代理店 日鮮海運株式會社 本町四ノ二 電話五〇一・〇八番
京城代理店 國際運輸株式會社支店
鎭南浦代理店 日鮮海運出張所

仁川灣發

（臨時寄港地新義）
代理店本町四 日鮮海運株式會社
△鮮海丸 月 日午後
△大成丸 月 日午後
△長成丸 月 日午後
△須磨丸 月 日午後
○各船共三千噸級優秀貨客船ニシテ無料積荷設備アリ
總谷汽船株式會社出張所 電話五八九番

鎭南浦發

（臨時寄港地新義）
代理店三和町 日鮮海運出張所
△鮮海丸 月 日午後
△大成丸 月 日午後
△長成丸 月 日午後
△須磨丸 月 日

裏日本北海道行（釜山、木浦經由）
日本北海道 太行

仁川發

△鮮海丸 月 日本浦
△大成丸 月 日本浦
△長成丸 月 日本浦
△須磨丸 月 日本浦

大連直行（大連汽船大連航路連絡）

○各船共總噸數二千噸以上ノ優秀客船ニシテ無料積荷設備アリ

全鮮各港出帆

○各港地＝大連、鎭南浦、仁川、群山、木浦、釜山、浦項、鬱陵島、城津、清津、雄基、新浦、元山、咸興、新義州、西湖津、馬山、統營、麗水、羅津、大泊、